LOS ROLLOS DEL CORDERO DE DIOS

DIVINA REVELACIÓN

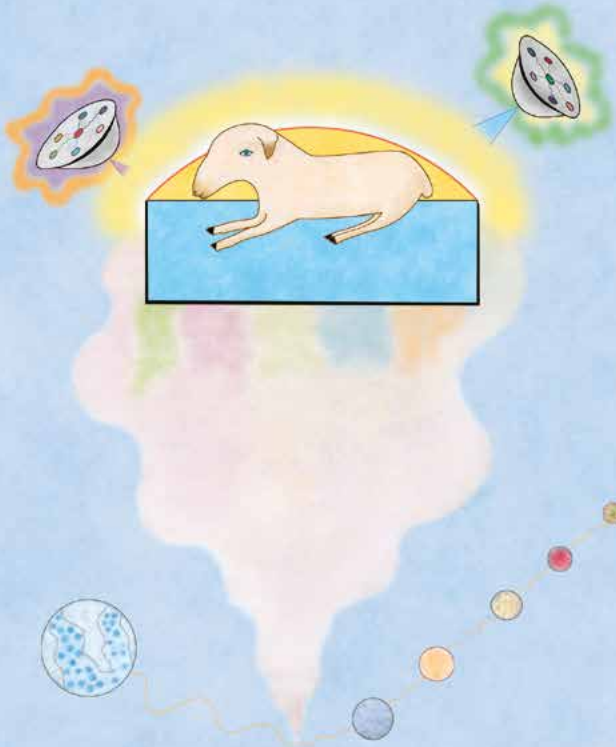

ALFA Y OMEGA

Al divino Padre Jehova de los Ejércitos,
Creador de todas las cosas.-

A la divina Madre Solar Omega; la mejor Amiga.-

Al divino Primogénito Solar Cristo,
el Primer Revolucionario de este mundo
y de infinitos otros.-

DIVINA REVELACIÓN

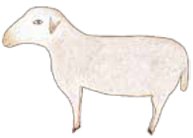

LOS ROLLOS DEL CORDERO DE DIOS

MATERIALIZACIÓN DEL APOCALIPSIS

ALFA Y OMEGA

DIVINO TÍTULO PARA LOS EDITORES DEL PLANETA:

87.- LOS LLAMADOS EDITORES SURGIDOS DURANTE LA PRUEBA DE LA VIDA, **NO DEBIERON CAMBIAR NI EXPRESIÓN NI LETRA ALGUNA, DE LA DIVINA REVELACIÓN ENVIADA POR EL DIVINO PADRE JEHOVA AL MUNDO DE LA PRUEBA;** LA EXPRESIÓN Y LA LETRA VIVIENTES SE QUEJAN A DIOS EN SUS RESPECTIVAS LEYES; TAL COMO SE QUEJARÍA UN ESPÍRITU EN SUS LEYES DE ESPÍRITU; LOS QUE FALSEARON O QUITARON AL CONTENIDO DE LO ENVIADO POR DIOS, A ELLOS TAMBIÉN SE LES FALSEARÁ Y SE LES QUITARÁ EN ESTA VIDA Y EN OTRAS VIDAS; CUANDO EN LO FUTURO VUELVAN A PEDIR A DIOS, VOLVER A NACER DE NUEVO, PARA CONOCER VIDA NUEVA.-

ALFA Y OMEGA.-

Escrito fue en la Revelación:

Apocalipsis 1:7 He aquí que viene con las nubes, y todo ojo le verá, y los que le traspasaron; y todos los linajes de la tierra harán lamentación por él. Sí, amén.

1:8 Yo soy el Alfa y la Omega, principio y fin, dice el Señor, el que es y que era y que ha de venir, el Todopoderoso.

Una visión del Hijo del Hombre

1:9 Yo Juan, vuestro hermano, y copartícipe vuestro en la tribulación, en el reino y en la paciencia de Jesucristo, estaba en la isla llamada Patmos, por causa de la palabra de Dios y el testimonio de Jesucristo.

1:10 Yo estaba en el Espíritu en el día del Señor, y oí detrás de mí una gran voz como de trompeta,

1:11 que decía: Yo soy el Alfa y la Omega, el primero y el último. Escribe en un libro lo que ves, y envíalo a las siete iglesias que están en Asia: a Efeso, Esmirna, Pérgamo, Tiatira, Sardis, Filadelfia y Laodicea.

Apocalipsis 5: El Rollo y el Cordero

5:1 Y vi en la mano derecha del que estaba sentado en el trono un libro escrito por dentro y por fuera, sellado con siete sellos.

5:2 Y vi a un ángel fuerte que pregonaba a gran voz:

¿Quién es digno de abrir el libro y desatar sus sellos?

5:3 Y ninguno, ni en el cielo ni en la tierra ni debajo de la tierra, podía abrir el libro, ni aun mirarlo.

5:4 Y lloraba yo mucho, porque no se había hallado a ninguno digno de abrir el libro, ni de leerlo, ni de mirarlo.

5:5 Y uno de los ancianos me dijo: No llores. He aquí que el León de la tribu de Judá, la raíz de David, ha vencido para abrir el libro y desatar sus siete sellos.

5:6 Y miré, y vi que en medio del trono y de los cuatro seres vivientes, y en medio de los ancianos, estaba en pie un Cordero como inmolado, que tenía siete cuernos, y siete ojos, los cuales son los siete espíritus de Dios enviados por toda la tierra.

5:7 Y vino, y tomó el libro de la mano derecha del que estaba sentado en el trono.

5:8 Y cuando hubo tomado el libro, los cuatro seres vivientes y los veinticuatro ancianos se postraron delante del Cordero; todos tenían arpas, y copas de oro llenas de incienso, que son las oraciones de los santos;

5:9 y cantaban un nuevo cántico, diciendo: Digno eres de tomar el libro y de abrir sus sellos; porque tú fuiste inmolado, y con tu sangre nos has redimido para Dios, de todo linaje y lengua y pueblo y nación;

5:10 y nos has hecho para nuestro Dios reyes y sacerdotes, y reinaremos sobre la tierra.

5:11 Y miré, y oí la voz de muchos ángeles alrededor del trono, y de los seres vivientes, y de los ancianos; y su número era millones de millones,

5:12 que decían a gran voz: El Cordero que fue inmolado es digno de tomar el poder, las riquezas, la sabiduría, la fortaleza, la honra, la gloria y la alabanza.

5:13 Y a todo lo creado que está en el cielo, y sobre la tierra, y debajo de la tierra, y en el mar, y a todas las cosas que en ellos hay, oí decir: Al que está sentado en el trono, y al Cordero, sea la alabanza, la honra, la gloria y el poder, por los siglos de los siglos.

5:14 Los cuatro seres vivientes decían: Amén; y los veinticuatro ancianos se postraron sobre sus rostros y adoraron al que vive por los siglos de los siglos.

EL EVANGELIO ETERNO DEL JUICIO

Apocalipsis 14:6 Vi volar por en medio del cielo a otro ángel, que tenía el Evangelio eterno para predicarlo a los moradores de la tierra, a toda nación, tribu, lengua y pueblo,

14:7 diciendo a gran voz: Temed a Dios, y dadle gloria, porque la hora de su juicio ha llegado; y adorad a aquel que hizo el cielo y la tierra, el mar y las fuentes de las aguas.

CRISTO DIJO: YO SOY EL ALFA Y LA OMEGA.

Apocalipsis 21:5 Y el que estaba sentado en el trono dijo: He aquí, yo hago nuevas todas las cosas. Y me dijo: Escribe; porque estas palabras son fieles y verdaderas.

21:6 Y me dijo: Hecho está. Yo soy el Alfa y la Omega, el principio y el fin. Al que tuviere sed, yo le daré gratuitamente de la fuente del agua de la vida.

Apocalipsis 22:12 He aquí yo vengo pronto, y mi galardón conmigo, para recompensar a cada uno según sea su obra.

22:13 Yo soy el Alfa y la Omega, el principio y el fin, el primero y el último.

22:14 Bienaventurados los que lavan sus ropas, para tener derecho al árbol de la vida,y para entrar por las puertas en la ciudad.

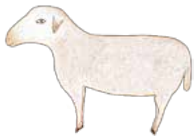

LOS ROLLOS DEL CORDERO DE DIOS, REPRESENTAN LA MATERIALIZACIÓN DE LA VISIÓN VIVIENTE DE JUAN; PORQUE EN EL UNIVERSO VIVIENTE DEL DIVINO PADRE JEHOVA, TODO SUEÑO Y TODA VISIÓN, SE VUELVEN REALIDAD CON EL CORRER DEL TIEMPO; SI NO SUCEDE EN DETERMINADA EXSISTENCIA, SUCEDE EN OTRA; PORQUE TODO ESPÍRITU VUELVE A NACER DE NUEVO; TODAS LAS SENSACIONES QUE SIENTE EL ESPÍRITU, ABSOLUTAMENTE TODAS, SE MATERIALIZAN EN MICROSCÓPICOS PLANETAS, GALAXIAS, COSMOS, UNIVERSOS; EL TODO SOBRE EL TODO, SE EXPANDE DESDE LO INVISIBLE A LO VISIBLE; PORQUE NADIE NACE GIGANTESCO; HAY QUE PRINCIPIAR SIENDO CHIQUITITO Y HUMILDE, PARA LLEGAR A SER GRANDE EN EL REINO DE LOS CIELOS.-

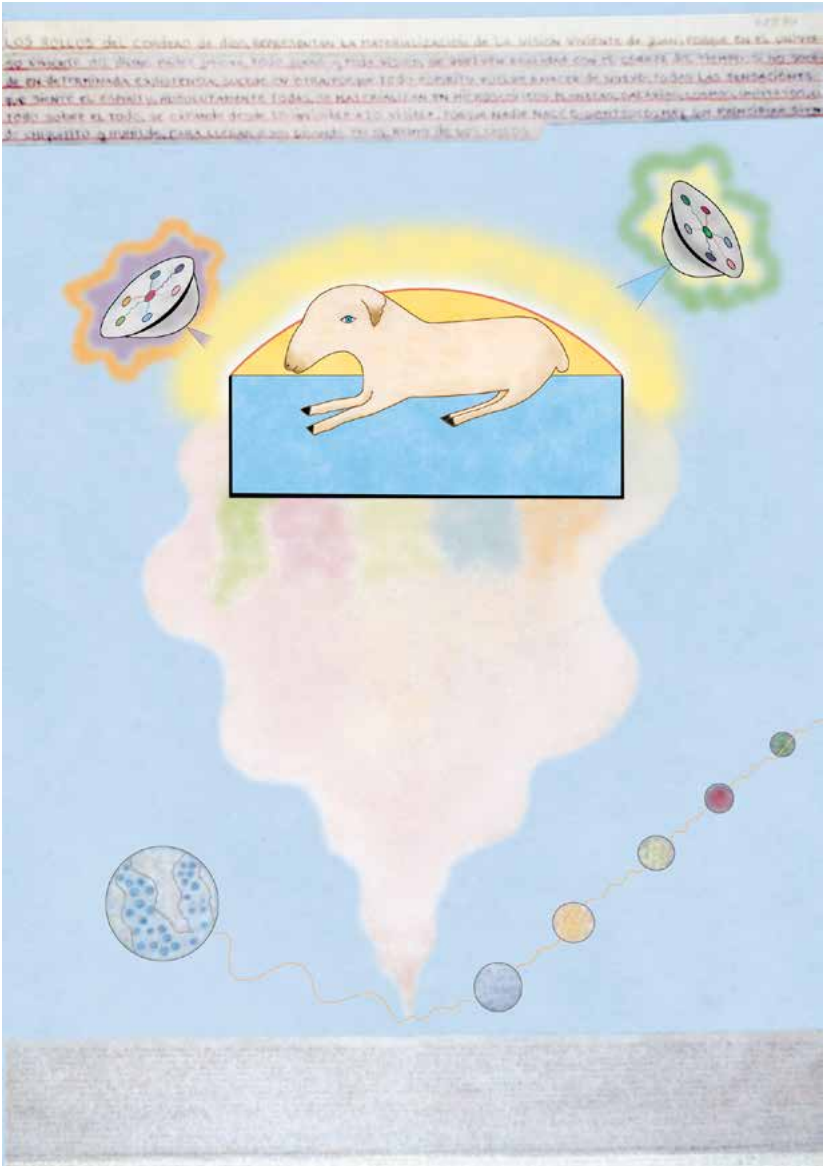

La Revelación pedida y esperada por el mundo de la prueba, no levantará ningún templo material; ninguna lujosa catedral; porque lo salido del divino Padre Jehova, no imita a lo que los hombres hicieron en la prueba de la vida; los templos materiales, surgieron de una extraña forma de fé, llamada religión; se dice extraña, porque las llamadas religiones, no se conocen en el Reino de los Cielos; ni ninguna filosofía, que divida a los hijos del Padre, en los lejanos planetas; la divina Revelación, salida del divino libre albedrío del Padre Jehova, se manifiesta por el conocimiento; porque todo espíritu humano, pidió al Padre, el conocimiento llamado Luz en el Reino de los Cielos; el mundo de la prueba, creó de su libre albedrío, una forma de fé, llamada religión; pudo haber creado otra; más, esta forma de fé, conque quiso interpretar el divino Evangelio del Padre Jehova, cayó ante el divino Padre; esta extraña forma de fé, dividió al propio mundo de la fé; y se dividio así misma; todos los que fueron influenciados por las extrañas religiones, en

la prueba de la vida, dividieron su fruto; el fruto religioso se divide por el número de religiones, que hubo en el mundo; los llamados religiosos surgidos en el mundo de la prueba, no tuvieron la habilidad mental, de mantener unificado al mundo de la fé; todo religioso es acusado en la Revelación del Cordero de Dios, de haber dividido al mundo, en muchas creencias, habiendo un sólo Dios nomás; por causa de los religiosos fué escrito: Sólo satanás divide y se divide así mismo; así como satanás dividió los ángeles en el Reino de los Cielos, los llamados religiosos dividieron a los hombres, en la prueba de la vida; todo el que imita a satanás en los lejanos mundos, no vuelve a entrar al Reino de los Cielos; la división es viviente en el Reino; y la división habla delante del divino Padre; la imitación igual; la división sea cual fuere, se expresa delante del Padre, en sus leyes de división; la imitación se expresa en sus leyes de imitación; tal como todo espíritu, se expresa delante del Padre, en sus leyes de espíritu; todo lo imaginable se expresa ante su

Creador, en su respectiva ley; materia y espíritu se expresan; la materia en sus leyes de materia; y el espíritu en sus leyes de espíritu; nadie es menos delante de Dios; ni la materia ni el espíritu; es por esto que fué escrito: Todos son iguales en derechos, delante de Dios; la Revelación se extenderá por todo el mundo; la Escritura Telepática, dictada por el Padre Jehova, se traducirá a todos los idiomas de la Tierra; porque lo de Dios es universal; la Revelación es una; quien no creyó al principio, que los Rollos del Cordero, no era la Revelación, se dividieron ellos mismos; porque lo de Dios no tiene fín; y no teniendo fín, todo lo invade; la Revelación explica el orígen de todas las cosas; porque siendo todos iguales en derechos, delante de Dios, es que todo lo imaginable tiene un orígen y un destino; lo que no se puede probar en la Tierra, se prueba fuera de la Tierra; porque la Tierra no es lo único que exsiste; nadie es único en el Universo; sólo el Padre lo es; así como la creación del Padre, es infinita, la explicación de como fueron hechas

todas las cosas, también lo es; creación y explicación, marchan paralelos en el conocimiento; hasta lo más microscópico, tiene su ley que explicar; la Revelación explica lo que los hombres no conocen; no explica lo que los hombres ya conocen; y entre lo que los hombres no conocen, está su orígen y su destino; quien no creyó en orígen y en destino, no conocerá más orígen ni destino; porque el orígen se queja al Padre, en sus leyes de orígen; y el destino igual; ni el orígen ni el destino que fueron negados por determinado espíritu, vuelven a prestar su divino concurso, cuando el espíritu que los negó, vuelve a pedir al Padre, conocer una nueva forma de vida; porque todo espíritu vuelve a nacer de nuevo.-

ALFA Y OMEGA.-

Nº 3311.-

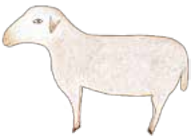

DIVINO CORDERO DE DIOS; NUEVA FILOSOFÍA VIENE AL MUNDO; CUMPLIMIENTO DE LO ANUNCIADO EN EL DIVINO APOCALIPSIS; NACE UN GOBIERNO UNIVERSAL, CUYA PIEDRA ANGULAR ES LA DIVINA IGUALDAD ENSEÑADA POR EL PADRE JEHOVA.-

Sí hijito; los divinos Rollos del Cordero de Dios, es el cumplimiento de una divina promesa, hecha muchos siglos atrás; el Apocalipsis se inicia con nueva Doctrina para el mundo; los espíritus humanos así lo pidieron en el Reino de los Cielos; porque todo lo imaginado se pide en el Reino del Padre; hasta la vida misma se pide; de verdad os digo, que la Doctrina del Cordero de Dios, no viene a perturbar al mundo; viene a darle cumplimiento, a lo que vosotros mismos pedísteis en el Reino de los Cielos; viene a juzjar al mundo; todo mundo

es juzjado por el Conocimiento viviente del Padre Jehova; de verdad os digo, que hasta el último instante de la prueba de la vida, sois probados; porque vuestro extraño mundo, que tomó por base al oro, caerá con su oro; vuestro mundo y sus inmorales costumbres, tienen su fín, justo en el mismo instante, en que vuestra mente lea al divino Cordero de Dios; ciertamente que es la Doctrina y su contenido, quienes deben ser ensalzados; como a este mundo se le mandó ser humilde por sobre todas las cosas, ni los mismos Enviados por el Padre, para dar nueva Luz, deben ensalzarse; porque sólo el Padre es único; ninguno que se ensalzó y se engrandeció en este mundo, entrará al Reino de los Cielos; porque faltó a la promesa hecha al Padre; y faltó a la palabra empeñada, a la divina humildad viviente; y faltó a la moral humana; la Doctrina del Cordero de Dios, será llamada también la Ciencia Celeste; porque no es Doctrina de hombres; su conocimiento no está en ningún libro de este mundo; el Padre nó necesita copiar a sus hijos; más bién, sus hijos le

imitan; de verdad os digo, que todo conocimiento humano que nó alabó al Padre, por sobre todas las cosas, no queda en este mundo; porque el divino Padre Jehova dá y quita; todo sistema de vida, que no se guió por sus Sagradas Escrituras y divinos Mandamientos, es arrancado de raíz de la evolución humana; en todo instante en la eternidad del Universo, infinitos mundos son arrancados en las respectivas evoluciones de sus criaturas; porque lo del Padre, nó es para un sólo mundo; lo del Padre es infinito; sus leyes y Sagradas Escrituras, son para infinitas moradas planetarias; escrito fué: Muchas moradas tiene mi Padre; porque los planetas son moradas para las infinitas humanidades creadas por el Padre; de verdad os digo, que nó habrá criatura humana, que nó lea y a la vez llore por su propio futuro; escrito fué que este mundo salido del oro, tendría un llorar y crujir de dientes; por vuestras obras lloraréis; porque fueron obras é intenciones, salidas de un extraño sistema de vida; un sistema de vida, desconocido en el Reino de los Cielos; de

verdad os digo, que todo lo que se crea y que no está en las Escrituras del Padre, es desconocido en el Reino de los Cielos; este mundo fué engañado; puesto que ninguno de vosotros, entrará al Reino de los Cielos; los culpables son los que os impusieron, un sistema de vida basado en el cálculo, la astucia, el engaño, la usura; de verdad os digo, que sí vosotros hijos del mundo, no hubieseis vivido el llamado capitalismo, todos vosotros entraríais al Reino de los Cielos; nada contra vosotros, tendría el Padre Jehova; nó habríais conocido la inmoralidad viviente; tendríais la misma inocencia, conque salísteis del Reino del Padre; vuestro espíritu no estaría dividido entre la luz y las tinieblas; vuestro divino Padre Jehova, no os acusaría de estar sirviendo a dos señores; no tendríais juicio divino; he aquí la infinita diferencia entre cumplir ó nó cumplir los Mandatos del Padre; tragedia cuesta; esta divina justicia fué pedida por vosotros mismos; a muchos les parecerá excesivamente severa; más, de vosotros mismos salió la divina promesa de adorar

al Padre por sobre todas las cosas imaginadas; más, no fué así; nadie en este mundo lo cumplió; porque fueron ilusionados por el oro.-

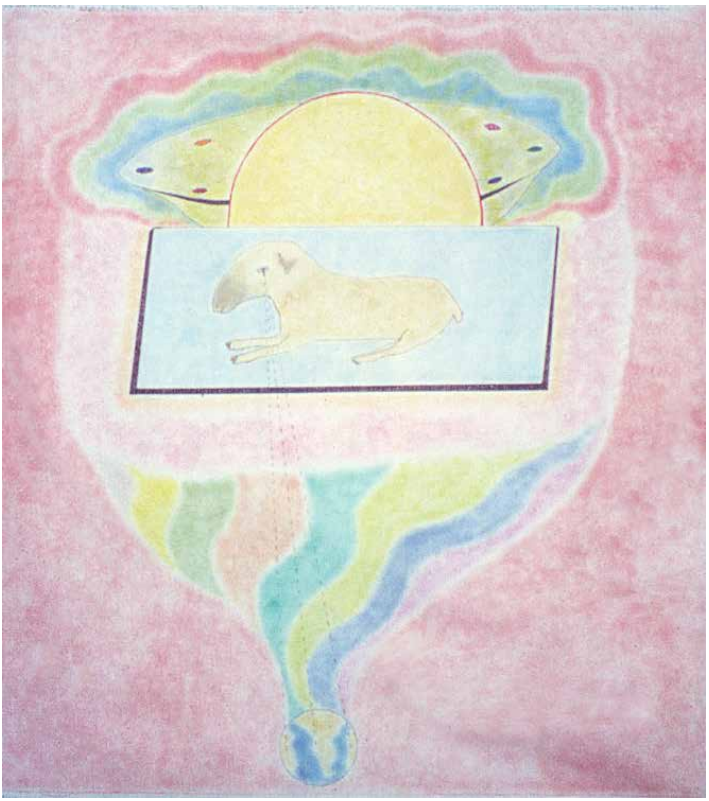

Sí hijito; es así; tal como lo vienes viendo desde niño; este dibujo celeste enseña la divina Copa del

Macrocosmo; un divino término que es mencionado en el Apocalipsis; la divina Copa nó tiene fín; porque el Macrocosmo ó Reino de los Cielos, es infinito en sus dimensiones moleculares; la divina Copa es una infinita galaxia; porque cada microscópico acto salido de la mente, no muere; todo acto viaja al cosmos y se hace infinitamente expansivo; por siempre jamás; cada acto explicado por la divinidad, tiene su divino principio, de antes que se explicara; lo que vosotros estáis viviendo en un instante dado, ya a sido vivido por otras criaturas humanas; porque nadie es único en cualquier principio imaginable; sólo el Padre es único; y siendo único, todo lo enseña; porque el todo sobre el todo, se traduce a vivir por siempre jamás; la divina Copa es viviente ante el Padre Jehova; porque en su divina presencia, nadie es muerte; materia y espíritu tienen iguales derechos, a expresarse en sus respectivas leyes; la vida no es exclusiva de nadie; porque el Padre es infinito; de verdad os digo, que quien limitó lo del Padre, nó entrará al Reino de

los Cielos; porque toda limitación expresada por la criatura, es viviente; ante el Padre, hace valer sus derechos; lucha contra toda eternidad; y el que expresó limitación, es arrancado de toda eternidad; de verdad os digo, que todo pensamiento salido de vosotros, si no estuvo en la divina moral del Padre, carga contra vosotros; porque toda idea salida de vosotros, en vosotros tiene toda esperanza; y si vosotros como espíritus, estáis condenados, también lleváis a la tragedia, a vuestra herencia mental; a toda idea que generásteis en la vida.-

ALFA Y OMEGA.-

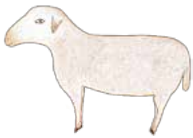

LA DIVINA REVELACIÓN DE DIOS, NO SALE DE NINGÚN CONOCIMIENTO HUMANO; SE CUMPLE LA MISMA LEY QUE SE CUMPLIÓ CON LA LEY MOSÁICA Y CON EL DIVINO EVANGELIO DEL PADRE JEHOVA; EL ETERNO NO COPIA LO DE SUS HIJOS; LA REVELACIÓN DE DIOS, ES UN CONOCIMIENTO QUE TODO CUANTO EXSISTE LO EXPLICA; ES MÁS FÁCIL QUE ENTRE AL REINO DE LOS CIELOS, UNO QUE NO CREYÓ QUE DE LOS HOMBRES, SALÍA LO DE DIOS; A QUE PUEDA ENTRAR, UNO QUE INSPIRÁNDOSE EN LA OBRA DE LOS HOMBRES, EMPEQUEÑECIÓ A DIOS.-

Si hijo; muchos de los de la prueba de la vida, empequeñecen a su Dios; los tales no entrarán al Reino de los Cielos; porque se dejaron influenciar, por una extraña sensación, que ni ellos mismos la

pidieron; el que empequeñece a su Creador, no lo vé; el que lo engrandece sí que lo vé; todo limitado mental, dividió su propio fruto; la prueba de la vida consistía, en que habiendo pedido la sensación del olvido, nadie le pondría límites al divino poder de Dios; las pruebas son las pruebas; unos caen otros triunfan; la divina Revelación prometida al mundo de la prueba, viene al mundo en forma de conocimiento; este conocimiento invade toda la Tierra con el seudónimo de Alfa y Omega; los que no pensaron en el conocimiento, cuando imaginaban de como sería la Revelación de Dios, los tales cayeron en sus pruebas; ninguno de ellos vuelve a entrar al Reino de los Cielos; el errar en la prueba de la vida, también se toma en cuenta en el divino juicio de Dios; porque la característica del divino juicio que todos pidieron, era por sobre todas las cosas; y dentro del término: Por sobre todas las cosas, están también las equivocaciones que cada cual cometió en la prueba de la vida; los que defendieron a psicologías que a otros dividían, empequeñecieron

su propio fruto; porque lo dividieron al creer en una extraña psicología, que en sus enseñanzas, incluía la división de los demás; las formas de fé de las individualidades del mundo, nunca debieron haberse constituído, en un dogma; porque tenían un divino juicio pendiente; es el juicio de Dios, el único que tiene potestad para proclamarse; porque sobrepasa en poder, a la ciencia de los hombres; los hombres crearon una extraña creencia, que se contradice con el divino Evangelio de Dios; Dios a nadie divide; y si el Padre a nadie divide, los hombres debieron haber creado, una forma de fé, en que no se conocería la división; el extraño libertinaje de las individualidades, debieron haber conocido una disciplina igualitaria, en un sólo concepto de Dios; los que crearon las llamadas religiones, no tuvieron la profundidad espíritual suficiente, como para haber unificado al mundo de la prueba, en una sola creencia hacia Dios; no fueron los más inteligentes del planeta; fueron los más atrasados; todos cayeron en la materialidad de la bestia; ninguno quiso

luchar contra el extraño sistema de vida, salido de las extrañas leyes del oro; ellos prefirieron servir a dos señores; al señor de sus creencias, y al señor que representaba a un extraño y desigual sistema de vida; lo grave es que decían que servían al verdadero Dios; para servir al verdadero Dios, hay que luchar contra todo lo injusto y la cabeza de toda injusticia, es el propio sistema de vida; está fué la más grande cegera de los llamados religiosos y de todos los que los defendieron; el llamado mundo cristiano también fué ciego para con lo injusto; es por esto es que fué escrito: Ciegos guías de ciegos; por seguir a los ciegos de la prueba de la vida, el llamado mundo cristiano, no volverá a entrar al Reino de los Cielos; es más fácil que entren al Reino de los Cielos, los que no conocieron a los llamados religiosos ni recibieron como enseñanza, la extraña sensación de la división; a que puedan entrar los que los conocieron; en el divino Evangelio de Dios, se le advirtió al mundo de la prueba, de que sólo satanás divide y se divide así mismo; las divinas

advertencias del divino Evangelio de Dios, había que tomarlas en cuenta, durante la prueba de la vida; porque el que las despreció, tendrá un más grande llorar, en el llorar y crujir de dientes; el que nó dá importancia a las divinas advertencias del Reino, mayor número de errores comete; y mayormente empequeñece su puntaje de luz; es más fácil que entre al Reino de los Cielos, uno que valorizó las advertencias de Dios; a que pueda entrar, uno que cayó en extraña indiferencia; los indiferentes del mundo, nada recibirán en los divinos acontecimientos que se ciernen sobre el mundo de la prueba; el que fué indiferente encontrará también un juicio, que será para él indiferente; el divino juicio de Dios, es sensación por sensación; el que obró mal, encontrará para sí mismo, un divino juicio que será también malo para con él; el que obró bién, encontrará un divino juicio, que para él será bueno; en el divino juicio de Dios, participan todas las sensaciones que cada cual tuvo y sintió en la prueba de la vida; delante de la television solar,

cada uno será juzjado por el Hijo de Dios; sólo los niños de hasta doce años de edad, no tendrán juicio; porque ellos son los bienaventurados del planeta y no hay más.-

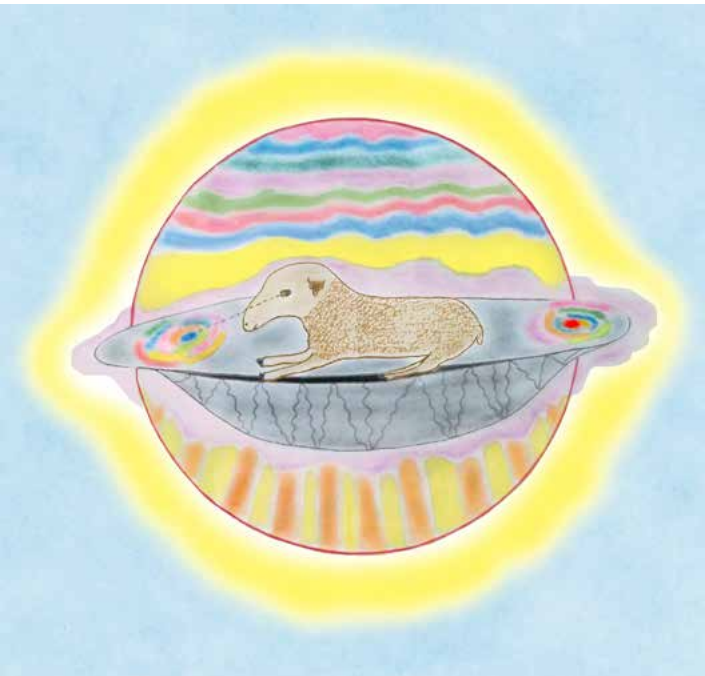

El que confundió lo de Dios, por la obra de los hombres, se confundió así mismo; los tales sentirán la confusión, cuando se les descuente de sus

propios puntajes de luz, en el divino juicio; el no comprender lo de Dios, aún viéndolo, tiene por causa la extraña forma de fé, que se recibió de las llamadas religiones; los que inventaron la extraña adoración material, lo hicieron influenciados en los ritos faraónicos; es una extraña herencia, de unas criaturas, que viniendo de lejanas galaxias, violaron la ley de Dios en la Tierra; el mal ejemplo que dejaron y que fué copiado por los humanos, fué el de manifestar la humildad, por manifestaciones materiales; la verdadera fé y humildad, no necesitan expresarse en el lujo material; la extraña ostentación no era del Hijo de Dios; y es más fácil que entren al Reino de los Cielos, los que en sus formas de fé, imitaron la humildad y sencillez del Hijo Primogénito; a que puedan entrar, los que imitaron lo faraónico; la forma de fé más sencilla, es la única que entra al Reino de los Cielos; los que en sus formas de fé, vivieron la extraña influencia de lo faraónico representado en lo religioso, no volverán a entrar al Reino de los Cielos; porque

todos habían pedido la sencillez para cultivarla en la prueba de la vida; la extraña fé religiosa, no es del Reino de los Cielos; porque allí nadie divide a nadie; ni se conoce el límite en Dios; los llamados religiosos crearon una extraña iglesia, que incluía la división de la creencia en Dios; tal extraña iglesia no fué la imaginada por el Hijo de Dios; porque Él mismo sostenía y así lo enseñó, que sólo satanás divide; y que termina dividiéndose así mismo; esto significa que los que fueron religiosos, llegado el instante del divino juicio, se dividen y terminan por desaparecer de la evolución humana; toda imitación a la división de satanás, por microscópica que sea, termina siempre en tragedia para los que le imitan; la tragedia de la división y desaparecimiento de los llamados religiosos, de la evolución humana, fué escrita en el divino Evangelio de Dios, como el llorar y crujir de dientes; y esto no sólo se cumple en los llamados religiosos; sino, que en todos los que los imitaron en sus formas de fé; los imitadores pertenecen al llamado mundo cristiano,

surgido en la prueba de la vida; los que imitaron a los religiosos, serán acusados de cómplices con el demonio de la división, por el Hijo de Dios; en la prueba de la vida, había que saber distinguir, a quien se seguía; y para no caer, había que profundizar el divino Evangelio de Dios, por sobre todas las cosas; es por eso es que se dijo: El que busca encuentra; el que escudriña las divinas Escrituras de Dios, se dá cuenta asombrado, que lo religioso no es del Reino de los Cielos; vé que ninguna filosofía que a otros divide, ninguna de ellas se conoce en el Reino de los Cielos; vé y aprende que la divina igualdad enseñada por Dios, no incluye la división en ninguna forma imaginable; vé y observa que la extraña división de satanás entre los ángeles, no se conoce en el Reino de los Cielos; esto lo ven los que se preocupan y profundizan lo de Dios; los que no lo ven, son los que se durmieron en sus propias formas de fé individuales; mucha fé y débil el conocimiento; es por esto es que fué escrito: Todo espíritu duerme; duerme en su propia debilidad,

del conocimiento que debería haber alcanzado en su propia búsqueda, durante la prueba de la vida; lo intuitivo encerró al débil conocimiento, que tenía de Dios; nó ilustró a su pequeño saber; y siendo pequeño su saber voluntario, éste no era más que una extraña imitación a lo religioso; esto es una fé dividida por una extraña imitación; y el interesado en vez de recibir todo su puntaje de fé, recibe poco ó nada; se dice nada, porque lo religioso no es del Reino de Dios; y se le llamará extraño al Reino; lo que fué extraño al Reino, no tiene destino en el Reino; y lo extraño al Reino, es lo que nó habiéndose pedido en el Reino de Dios, no está escrito en el Reino; la extraña obra de los llamados religiosos, no fué pedida por nadie a Dios; porque nadie hace pedidos a Dios, en que se incluya una imitación a satanás; porque todos sabían, que los que imitaban a satanás, en los lejanos planetas de pruebas, ninguno volvía a entrar al Reino de los Cielos; es por esto que ningún llamado religioso ni ninguno de sus seguidores, ninguno vuelve a entrar al Reino de

los Cielos; es más fácil que entre al Reino de Dios, uno que en su experiencia planetaria, no conoció ni oyó hablar de los religiosos; a que pueda entrar, uno que tuvo la desgracia de conocerlos; porque en su propia obra que se juzjará por segundo-molécula, el primero no tendrá descuento por división mental en la creencia hacia Dios; el segundo la tendrá; la extraña fé religiosa divide su propio puntaje de fé, por el número total de religiones que exsistieron en el mundo de la prueba; y como la división religiosa y la religión misma, nadie la pidió a Dios, los religiosos y sus seguidores, nada reciben; perdieron el tiempo, segundo por segundo, mientras duraba en ellos, la extraña sensación de lo religioso; todas las sensaciones que cada uno conoció, sintió y vivió, se juzjan por segundos y por moléculas; así lo pidió a Dios, la humanidad misma; y todo lo que se pide a Dios, se cumple desde la primera hasta la última molécula; es lo que corresponde al divino Juicio Final, por sobre todas las cosas imaginables; lo que significa que en el divino pedido de divina justicia,

que cada cual pidió a Dios, la criatura humana no se perdonaba ni una molécula para sí mismo; los divinos juicios se piden a Dios, según la evolución alcanzada por la criatura; Dios nada impone; a nadie obliga porque Él es infinito; a Él se le pide y si su divino libre albedrío se complace, Él concede; no exsiste otra ley, nada más que el pedido a Dios; el llorar y crujir de dientes, principia por los que le dividieron los hijos a Dios, en la prueba de la vida; principia por los que en sus propias creencias, imitaron a satanás; el llorar y crujir de dientes que sufrirá el mundo de la prueba, los culpables son los religiosos; porque toda la obra, para bién ó para mal, sale de la criatura misma; sale de sí mismo; es por esto es que fué escrito: Por vuestras obras seréis juzjados; porque cada uno pidió a Dios, la responsabilidad de sus propios actos; y toda responsabilidad que se pidió en divina alianza, para que el espíritu pudiera conocer una forma de vida, que él mismo la pidió a Dios, hablará en el divino juicio de Dios; la responsabilidad habla delante de

Dios, en sus leyes de responsabilidad; tal como el espíritu hablará en sus leyes de espíritu; es más fácil que entre al Reino de los Cielos, uno que fué responsable durante la prueba de la vida; a que pueda entrar, uno que no lo fué.-

ALFA Y OMEGA.-

Nº 3419.-

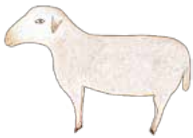

LA LLAMADA IGLESIA CATÓLICA, OCULTÓ AL MUNDO LA EXSISTENCIA DE LOS ROLLOS DEL CORDERO DE DIOS; VARIOS AÑOS HAN TRANSCURRIDO, DESDE EL MOMENTO QUE LES FUÉ PRESENTADO LOS ROLLOS; LA ROCA RELIGIOSA CON SU EXTRAÑA INCREDULIDAD Y EXTRAÑA FÉ, ATRASÓ LA DIVINA REVELACIÓN PARA EL MUNDO; LOS LLAMADOS RELIGIOSOS DEBERÁN PAGAR SEGUNDO POR SEGUNDO, DEL TOTAL DEL TIEMPO DE OCULTAMIENTO DE LA VERDAD; ESTOS INCRÉDULOS DEBERÁN CALCULAR EL NÚMERO DE SEGUNDOS QUE CONTIENEN LOS AÑOS DE ATRASO; POR CADA SEGUNDO DE EXTRAÑO SILENCIO, DEBERÁN VIVIR UNA EXSISTENCIA FUERA DEL REINO DE LOS CIELOS; ADELANTÁNDOSE EL DIVINO PADRE JEHOVÁ A ESTE ENGAÑO, ES QUE HABLÓ POR INTERMEDIO DE SU HIJO PRIMOGÉNITO: SOBRE ESTA ROCA, CONS-

TRUIRÉ MI IGLESIA; QUISO DECIR: SOBRE ESTOS EGOÍSTAS, CONSTRUIRÉ MI IGLESIA; EL TÉRMINO ROCA SIGNIFICA EGOÍSMO MENTAL Ó ESPÍRITUAL EN EL REINO DE LOS CIELOS.-

Sí hijito; la Revelación prometida al mundo, fué despreciada por la llamada Iglesia Católica; esta religión, siempre a sido la última en creer; porque los representantes de esta extraña creencia, son los espíritus menos evolucionados de este mundo; ellos tienen atrasado al mundo, en muchos siglos; en su plano moral y espíritual; los llamados religiosos son acusados por el Padre Jehova, de enseñarle a este mundo, la adoración material; de verdad os digo, que la única adoración que agrada al Padre, es el trabajo; el mérito espíritual; todo religioso que participó en la enseñanza de la extraña adoración material, deberá sumar todos los segundos, del tiempo que la enseñó; y la de ser acusados ante el mundo y el Reino de los Cielos, de dividir a una humanidad en muchas extrañas creencias,

habiendo un sólo Dios nomás; sólo satanás divide en los mundos, para combatir la igualdad enseñada por el Padre; he aquí la ceguera de los poco evolucionados; he aquí a los ciegos guías de ciegos; porque transmitieron sus propios errores, a muchas generaciones; ninguna generación que conoció a la roca religiosa, a entrado al Reino de los Cielos; ni ninguna entrará; ninguno que perteneció al llamado mundo cristiano, a visto el Reino del Padre; ni ninguno lo verá; ningún ser pensante que conoció la división mental de los divinos mandatos del Padre, entra al Reino de los Cielos; porque nadie pidió al Padre, dividir su propia verdad; he aquí una Revelación que estremecerá a los creadores de la roca religiosa; por sus extrañas religiones, fué escrito: Sólo satanás divide y se divide así mismo; porque todo religioso al enseñar la extraña práctica de la religión, imitó a satanás; que también dividió a los ángeles en el Reino de los Cielos; el mundo está dividido en muchas creencias; habiendo un sólo Dios nomás; los culpables de que este mundo

esté dividido, son los religiosos; de verdad os digo, que ningún llamado religioso, entrará al Reino de los Cielos; ni ninguno a entrado; las llamadas religiones, no son árboles plantados por el Padre Jehova; y de raíz serán arrancados de la evolución humana; el Padre dejó un Evangelio; que debió ser estudiado, en los hogares de cada uno; porque escrito fué, que Dios está en todas partes; y estando en todas partes, no necesita de templos materiales; y no obstante, tuvísteis libre albedrío en elegir; la prueba de la vida, consistía en no dividiros; porque banderas y naciones, están infinitamente lejos, de la igualdad enseñada por el Padre; de verdad os digo, que ni banderas ni naciones quedarán en este mundo; tal extraña organización salió de hombres y no de Dios; salió de hombres, que no tomaron en cuenta lo del Padre; y quien no considera al Padre, nó logra la eternidad; de verdad os digo, que ni religiosos ni capitalistas, quedarán en este mundo; porque ya tuvieron su tiempo; era sólo prueba; porque todo espíritu es probado por el

Padre Jehova; después de la prueba, viene el Juicio Final; un divino juicio, cuyas características sólo las conocía el Padre; porque libre albedrío tiene el Padre; tal como lo tenéis vosotros; lo de arriba es igual a lo de abajo; el Juicio Final, es al principio una Doctrina; tal como lo fué en el pasado planetario; primero os mandé la Ley Mosáica; le siguió la Doctrina Cristiana; y la Tercera es la Doctrina del Cordero de Dios; esta última Doctrina, lo anunció el Apocalipsis de Juan; he aquí el punto de partida, del nuevo Reino; probados fuísteis en la vida, partiendo por las mismas Escrituras del Padre; Escrituras que vosotros mismos pedísteis en el Reino de los Cielos; porque todo se pide en el Reino; toda Escritura de todo planeta, es una alianza entre el Creador y sus hijos; todo mundo tiene sus Escrituras; porque nadie es desheredado en la creación; todo mundo promete cumplir con las Escrituras del Padre, por sobre todas las cosas; he aquí que todo mundo tiene una misión que cumplir; todo mundo nace para glorificar al Creador,

por sobre todas las cosas; vuestro mundo actual, es un extraño mundo; porque el patrón oro, no se conoce en el Reino de los Cielos; vuestro sistema de vida, es salido de las tinieblas mismas; porque las tinieblas son las que no quieren reconocer, la luz del Padre; todo extraño sistema de vida, es de las tinieblas; porque no se puede servir a dos señores; no se puede servir a dos filosofías, y decir que se está sirviendo a una; he aquí la caída del llamado mundo cristiano; mundo de la hipocrecía; mundo que dice servir a Dios, y sirve a la vez al oro; lo hace viviendo la extraña forma de vida, salida del oro; he aquí la hipocrecía viviente; de verdad os digo, que este mundo hipócrita, no entrará al Reino de los Cielos; ni ninguno que perteneció a este extraño mundo, a vuelto a entrar al Reino; tal tragedia, recae en los llamados capitalistas, ó sostenedores del sistema de vida, basado en el oro; los religiosos también son culpables; porque entraron en alianzas con la bestia del oro; sabiendo que ningún rico, entraría al Reino de los Cielos; de verdad os digo,

que si los llamados religiosos, se hubiesen ceñido al pié de la letra, en las Escrituras del Padre, tendrían que haberse convertido, en los más grandes revolucionarios; y no ocurrió así; lo que demuestra, que los llamados religiosos, no poseen la elevada espíritualidad, para defender lo que es del Padre; estos hijos poco evolucionados, crearon una extraña creencia, cuyo fruto es la adoración material; una extraña adoración, desconocida en el Reino de los Cielos; se han autoelegido, los llamados Papas; extraño y desconocido título en el Reino de los Cielos; ningún apóstol fué Papa; porque todos sabían por su conocimiento en sus Trinidades, que la fé y la creencia, tienen libre albedrío; y sabían que el mayor en la humildad, es aquél que nunca se sintió atraído por título alguno; porque por causa de los títulos, ningún humilde a logrado entrar al Reino de los Cielos; he aquí que ningún llamado Papa, a vuelto a entrar al Reino de los Cielos; ni ninguno entrará; muchos errores han cometido, los llamados religiosos; porque no fueron fieles a

las Escrituras del Padre; si hubiesen sido fieles, no habrían dividido al mundo en muchas creencias; no le habrían confundido; el mundo estaría unificado; exsistiría la igualdad reinando en el mundo; de verdad os digo religiosos del mundo, que vosotros hicísteis más dolorosa aún, las pruebas de las vidas humanas; porque prolangásteis el reinado de satanás; representado en el modo de vida; porque lo legalizásteis y lo bendecísteis; he aquí el llorar y crujir de dientes, de todo religioso; porque el mundo que engañásteis, se os vendrá encima; las mismas Escrituras que falseásteis, os juzjarán; con la misma vara que medísteis, seréis medidos.-

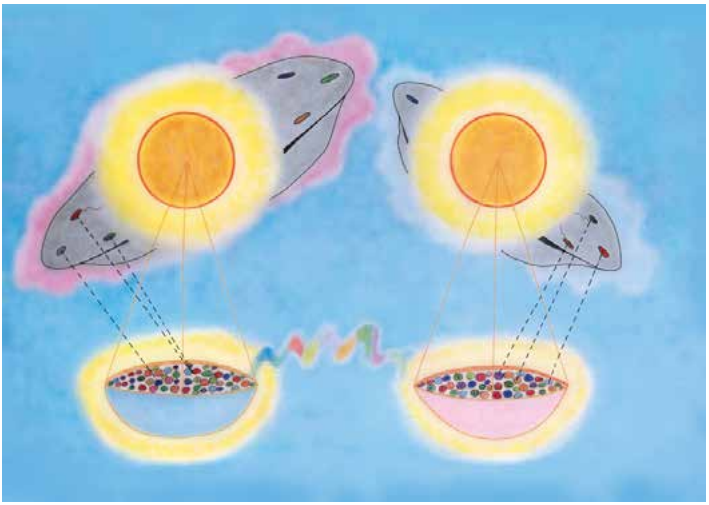

Sí hijito; toda idea que emana toda mente, viaja al cosmos; los platillos voladores recogen las ideas; porque hasta las ideas tienen destino eterno; nadie es desheredado en la creación del Padre; ni la materia ni el espíritu; las ideas son microscópicas fuerzas magnéticas en eterna expansión; las ideas son expansivas como el Universo mismo; lo de arriba es igual a lo de abajo; he aquí que de todos sale el todo; porque en todos está la eternidad viviente; los universos del espacio infinito, han salido de las invisibles ideas de las criaturas que siempre

han existido; más, esta ley, es una de las infinitas salidas del Padre; lo del Padre no tiene límite en nada imaginable; sus divinas formas de creación, no poseen número; las ideas a medida que las genera la mente, van ocupando un lugar en el espacio; he aquí el principio de antiguidad planetaria; porque las edades de los mundos, son infinitamente relativas; la Tierra que habitáis, tiene tantos siglos, como moléculas tiene el planeta; he aquí que nadie en este mundo, a sido capaz de haberlo calculado así; todo humilde ó todo microscópico, crea a lo colosal; si no exsistieran las moléculas, no habría planeta ni exsistirían los siglos; y si no hubiesen ideas, no habría creación alguna; todo lo exsistente sea colosal ó sea microbio, salió de ideas vivientes; he aquí que todo principio galáctico, fué chiquitito y humilde, para ser grande en el Reino de los Cielos; quien no tuvo este principio, no llega a conocer mayor tamaño; de verdad os digo, que por muy importante que se crea la criatura, en su principio a la vida, deja de serlo ante el infinito de

otro principio; nadie es único en el Universo; nadie es rey de la creación; sólo el Padre lo es; de verdad os digo, que todos aquéllos que se proclamaron reyes de la creación, ninguno entrará al Reino de los Cielos; porque todos prometieron al Padre, ser humildes en la vida; proclamarse reyes de una creación, cuyo orígen se ignoró, nada tiene de humilde; la naturaleza viviente, acusará delante del Padre, a estos falsos reyes; de verdad os digo, que ni la palabra rey ó reina, debió de conocer este mundo; porque los llamados reyes de la Tierra, fueron probados en la vida; si todos los espíritus prometieron humildad al Padre, ninguno debió haberse proclamado rey ó reina; porque no se puede servir a dos señores; no se puede servir a dos filosofías y decir que se está sirviendo a una; no se puede ser noble y decir que se es humilde; porque de la llamada nobleza, nace extraña humildad; he aquí la caída de una hastía que no es del Padre; he aquí que todo espíritu que fué noble en este mundo, cayó en su prueba de vida; porque debieron oponer una

resistencia mental, al deseo de serlo; en ello consistía sus pruebas en la exsistencia; la verdadera humildad, la humildad que entra al Reino de los Cielos, no necesita de títulos; la verdadera humildad se sobrepone a lo efímero; a lo que dura sólo un instante; ningún llamado noble a entrado al Reino de los Cielos; ni ninguno entrará; la llamada nobleza, es una suprema soberbia de creerse superior a otro; olvidan estos demonios del orgullo, que todos sóis iguales en derechos delante del Padre; la llamada nobleza, ha sido siempre un yugo, en las creencias de todas las generaciones; la mayoría de los llamados reyes, terminan siendo tiranos; el mismo orgullo de creerse más que otros, los hace ciegos; no ven las necesidades del pueblo; ninguna extraña nobleza, quedará en este mundo; porque el futuro es de los humildes; no de los orgullosos; todo espíritu que fué noble, sufre delante del Padre, el más grande complejo de inferioridad; vé espantado, que nadie le conoce en el Reino de los Cielos; la nobleza es de las tinieblas; pertenece a

la vanidad viviente; es una extraña forma de imponerse a los demás; una forma que ilusiona y aleja al espíritu, de la verdadera humildad; es imposible ser humilde, siendo noble; ningún llamado noble, será resucitado a niño de doce años; porque ningún orgulloso de este extraño sistema de vida, será premiado; he aquí el llorar y crujir de dientes de los que se creyeron superiores; de verdad os digo, que es más fácil que entre al Reino de los Cielos, un plebeyo a que entre un noble; ni plebeyos ni nobles, se conocen en el Reino de los Cielos; tales términos salieron de un extraño sistema de vida, basado en el oro; un sistema de vida también desconocido en el Reino del Padre; todo lo que producen los extraños sistemas de vida, nó entra al Reino del Padre; el llamado capitalismo, nó está escrito en el Reino de los Cielos; porque nadie pidió ser explotado en ninguna forma imaginable; todos los que explotaron a otros, también serán ellos explotados, en otras exsistencias en otros mundos; los que enseñaron la explotación en este mundo, lo

hicieron también en otros; porque todo espíritu nace de nuevo; al nacer de nuevo, muchos mundos conocieron; muchas deudas contrajeron; pronto los explotadores de este mundo, estarán frente al Padre, pidiéndole una nueva oportunidad; pidiéndole volver a nacer de nuevo en algún planeta; más, todo explotador que contribuyó a la pobreza en este mundo, será quemado en el fuego solar; muchos de estos demonios, se suicidarán; peor para ellos; porque serán resucitados desde la misma tumba, para ser quemados, como ellos mismos lo pidieron; porque todo se pide en el Reino de los Cielos; y todo lo que se pide se cumple; he aquí el llorar y crujir de dientes, de todo venido de las tinieblas; más les valdría a los explotadores, nó haber pedido la prueba de la vida.-

ALFA Y OMEGA.-

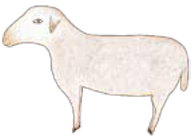

LA REVELACIÓN DEL PADRE JEHOVA, ES DIFERENTE DE TODA PSICOLOGÍA HUMANA; LO DEL PADRE NO TIENE LÍMITES; ES POR ELLO QUE NINGUNA PSICOLOGÍA HUMANA, PODRÁ JUZJAR AL MUNDO, PORQUE NADIE CREÓ EL MUNDO; LA REVELACIÓN SE EXTENDERÁ POR TODA LA TIERRA; PORQUE TODO LO CREADO PIDIÓ EL JUICIO FINAL; ES MÁS FÁCIL QUE ENTREN AL REINO DE LOS CIELOS, LOS QUE NUNCA OLVIDARON EL JUICIO FINAL, DURANTE LA PRUEBA DE LA VIDA, A QUE PUEDAN ENTRAR, LOS QUE HABIÉNDOLO PEDIDO, LO OLVIDARON.-

Sí hijito; la Revelación tiene un divino Autor; tal como los hombres se hacen también, autores de sus propias obras; lo de arriba es igual a lo de abajo; así como cada uno de vosotros, posee libre albedrío humano, así también el Padre, posee divino libre

albedrío; la divina Revelación saliendo del Padre, nó tiene límites; y su Ciencia Celeste, lo invadirá todo; he aquí la diferencia entre lo humano, y lo que sale de lo divino; lo divino se conquista con el sudor de frente; porque el divino mandato del Padre Jehova, que dice: Te ganarás el pan con el sudor de tu frente, lo fué, lo es y lo será para todo el Universo; lo divino pasó por lo mismo que vosotros, estáis pasando ahora; lo pasó en mundos y universos, que por su infinita antiguidad, ya no se encuentran en el espacio; el divino Padre Jehova, nada dá sin mérito; la perfección sin mérito nó exsiste; y quien cree lograrla sin esfuerzo, nó recibe premio del Padre; la Revelación fué pedida por el Autor, tal como todos pedísteis vuestras obras; la Revelación cumple leyes solares; porque el contenido del Conocimiento que trae al mundo, no sale de la sabiduría humana; si la Revelación enseñara lo que los hombres ya saben, nó sería Revelación; sería sencillamente una imitación; la Revelación fué pedida por toda la humanidad; porque al pedir

conocer, una forma de vida, todo espíritu pensante, pidió su propio juicio; se dice que todo lo imaginable se pide al Padre; y en lo imaginable están también los juicios; he aquí que siendo el Juicio Final uno sólo, debe serlo a la vez, infinitos juicios; porque lo que hizo una determinada criatura en la prueba de la vida, nó fué igual a lo que hizo la otra; ninguna prueba de vida, es idénticamente igual a otra; hay por lo tanto, un juicio diferente para cada uno; y siendo diferentes los juicios, la ley del punto de donde sale el Juicio Final, es una misma; la causa original sale de un lugar del Universo, en donde reina una misma psicología; la variación del juicio en cada uno, está en el sentir de cada uno, partiendo desde la más microscópica unidad de tiempo; y dentro de esta dimensión microscópica, está la intención clasificada; en su cualidad y calidad; cualidad es la filosofía empleada en la microscópica unidad de tiempo; es la intención que generó el libre albedrío en el instante dado; la calidad es la jerarquía de la filosofía pensada; la jerarquía es

como quien conquistó un grado; la jerarquía es la posesión lograda por la virtud que se manifestó en sensación, por el espíritu mismo; la jerarquía constituye universos pensantes con sus propias leyes; la Revelación también constituye universos; la Revelación que este mundo pidió, fué estudiada por vosotros mismos; porque cada uno vió en las televisiones solares, del Reino de los Cielos, su propia futura vida; el que nadie recuerde esta ley celestial, se debe a que también pedísteis el olvido del pasado; toda criatura humana, pidió conocer el olvido del pasado, como experiencia; porque nadie de este mundo, conocía el olvido de un pasado; todo lo que no se conoce se pide al Padre; y la nó Revelación también fué pedida por vosotros; la nó Revelación, es el tiempo de espera de la Revelación misma; es la prueba de la espera; porque todo espíritu es probado por el Padre; la espera constituyó todo un mundo de opiniones é ideas; opiniones e ideas con respecto a lo que se dijo en la espera, son también juzjados por el Padre; ideas por ideas;

opiniones por opiniones; instante por instante; la Revelación fué para vosotros, un futuro de esperanzas; y quien alimentó la esperanza en la prueba de la vida, conocerá el fruto de la esperanza; el fruto nace de vosotros mismos; la Revelación fué pedida por vosotros, para ser interpretada por vosotros mismos; porque nó conocíais como era esta experiencia; vuestro deber debió haber sido, interpretar lo que estaba por venir, en vuestra propia individualidad; porque el que no se preocupó de su futuro, nó tendrá futuro; es más fácil que tenga futuro, uno que se preocupó tan sólo un segundo de su destino, a uno que no se preocupó nada; es por esto que fué escrito: No sólo de pan vive el hombre; no sólo de sus preocupaciones materiales; porque sóis carne y espíritu; sóis dos leyes vivientes; el que sólo perfeccionó lo de la carne, no tiene premio del espíritu; el que perfeccionó sólo lo de la carne pensando sólo en hacerlo en lo espíritual, nó tendrá premio de leyes físicas; porque debísteis ser igualitarios en vosotros mismos; debísteis

imitar lo del Padre, en vosotros mismos, por sobre todas las cosas; debísteis haber dado oportunidades por igual, a espíritu y materia; quien imita al Padre, aunque sea en forma microscópica, es infinitamente premiado por el Padre; si cultivásteis la igualdad comenzando por vosotros mismos, igualdad encontraréis en el Reino de los Cielos; de verdad os digo, que el demonio hecho extraño sistema de vida, os hizo olvidar del juicio pedido por vosotros mismos; porque todo el contenido de las Escrituras, lo pedísteis vosotros; desde la primera hasta la última letra; el oro os entretuvo y os ilusionó; y vuestro drama iba consumándose segundo por segundo; instante por instante; he aquí vuestro llorar y crujir de dientes; porque el Juicio Final salido del Padre, es segundo por segundo; y aún menos del segundo; el juicio de vosotros es juicio por sobre todas las cosas; este término, vosotros mismo lo pedísteis; nada obligado sale del Padre; el Juicio Final es un juicio que tiene por cualidad y calidad, lo total en futura carne eterna y espíritu

en gloria de viajes cósmicos; el Juicio Final marca el fin de un extraño sistema de vida; marca el fin de una Tierra y el inicio de otra; el Juicio Final marca el fin de los que crearon la maldad y la injusticia en este mundo; marca el fin de los que crearon el libertinaje; el Juicio Final pone fin a un mundo extraño que salió de la ilusión de un metal llamado oro; el Juicio Final pone fin a una extraña forma de vida; una forma de vida que ninguna criatura humana pidió; el Juicio Final marca la caída, de los que creyeron que nunca deberían rendir cuenta a nadie; de los que vivieron una extraña psicología, que los hicieron conocer extrañas e inmorales costumbres; porque por cada extraña costumbre, tenéis un infinito puntaje de tinieblas; debéis sumar todos los segundos del tiempo en que fuísteis influenciados por extrañas costumbres; todo lo microscópico y todo lo grande que contenía la extraña forma de vida, se paga delante del Padre; he aquí vuestra psicología frente a vuestras propias violaciones; he aquí que salísteis del Reino de los

Cielos, con psicología de lucha contra toda forma de tinieblas; y la tiniebla mayor fué el extraño sistema de vida salido del oro; la misma tiniebla que os hizo vivir las tinieblas menores, llamadas malas costumbres; porque todo lo microscópicamente malo que vuestra mente pueda imaginar; os impedirá entrar al Reino de los Cielos; esto hace que ninguno de vosotros entre al Reino de los Cielos; porque en el término que vosotros mismos pedísteis, se incluye lo más microscópico que vuestra mente sintió y vivió; he aquí que vuestro llorar y crujir de dientes, lo será empezando por la más microscópica violación; he aquí que en vosotros recayó la justicia en la generación; seréis llamados por las criaturas del futuro, como la Extraña Generación del Juicio Final; porque sóis extraños en los divinos mandatos del Padre Jehova; todo lo que se hace en los planetas, debe estar escrito en el Reino de los Cielos; lo que vosotros hicísteis y creásteis, nó es del Reino; porque los que crearon vuestro sistema de vida, nó tomaron en cuenta al Padre,

por sobre todas las cosas; lo que equivale a decir, por sobre la misma forma de vivir; de verdad os digo, que si vuestros antepasados me hubieran tomado en cuenta, vosotros no habríais conocido la injusticia en este mundo; porque mi divino Evangelio os enseña que todos sóis iguales en derechos delante de Dios; y habiendo os enseñado, no lo imitásteis en vuestra forma de vida; nó creásteis la igualdad en vosotros mismos; nó lo hicísteis a imagen y semejanza del Padre; toda imitación a lo del Padre, es infinitamente premiada por el Padre; he aquí el más grande de los libertinajes; del que han salido todos los demás; el libertinaje mayor de este mundo, es el no haber considerado al Padre por sobre todas las cosas; los demonios del oro, os engañaron; en el mayor engaño de este mundo; este engaño se disfrazó de una extraña legalidad, que no tenía causa en la eternidad; era sólo ilusión con influencia mundana; porque la psicología extraña del oro, nó es de la eternidad; porque sus creadores así lo quisieron; quien no toma en cuenta

al Padre, se limita así mismo; toda eternidad sale del Padre; de verdad os digo, que del uso que hicísteis de vuestro libre albedrío, es la clase de juicio que recibiréis; de vosotros mismos, sale vuestro cielo; vosotros mismos lo creásteis; porque cada uno se hace su propio cielo; el cielo siempre lo llevásteis dentro de vosotros mismos; más, hay infinitas clases de cielo; como hay infinitas maneras de pensar; y cada pensar posee su propio cielo; porque nadie es desheredado; el cielo del que tanto se oye hablar en este mundo, siempre estuvo en vosotros; porque de un cielo salísteis; un orígen celestial tenéis; el cielo puede estar en cualquier punto del Universo; porque todos los cielos hacen un sólo cielo; exsiste la trinidad de los cielos; más, vuestro lugar de orígen, sigue aún en su lugar; son los soles Alfa y Omega; volver a su lugar de orígen, constituye el supremo premio para todo espíritu; el volver a su lugar celestial de orígen, y volver a presenciar los preparativos del nacimiento de otros; he aquí que ninguno de vosotros, volverá a ver su

lugar de orígen; por culpa de la extraña influencia salida del oro; por culpa de los llamados religiosos, que se tomaron el libertinaje, de falsear el Evangelio del Padre; porque un tercio del divino Evangelio os fué ocultado; la roca religiosa siempre ocultó su propia caída; sólo dió a conocer lo que le convenía; he aquí un engaño que muchos sabían; y sabiéndolo, callaron; ninguno de los que sabían, ninguno volverá a entrar al Reino de los Cielos; el mundo los conocerá; la extraña fé llamada religión, todo lo falseó; cayeron en el materialismo y se hicieron comerciantes de la fé; son cómplices de la bestia del oro; a ella sirvieron; a sus reyes coronaron; el juicio que se aproxima, empieza por estos espíritus; que dieron al mundo, una extraña fé que los dividió a todos; no habrá religioso que no tenga su llorar y crujir de dientes; porque el juicio del Padre, es igual para todos; las llamadas religiones, hundieron las esperanzas del mundo, de volver a entrar al Reino de los Cielos; porque de toda religión salió la extraña psicología de dividir el Evangelio del

Padre; crearon la rivalidad intelectual en el Padre; una inmoralidad entre las inmoralidades; fueron tan atrasados, los extraños religiosos, que han pasado siglos, y nunca unificaron al mundo de la fé; ni jamás lo unificarán; es por culpa de los llamados religiosos, que fué escrito: Sólo satanás divide; y se divide así mismo; porque así como la roca religiosa, se tomó el libertinaje de dividir al mundo de la fé, así también será ella dividida; con la misma vara conque midió a otros, será ella medida; con las mismas Escrituras que falseó, será juzjada; porque la Revelación del Padre Jehova, sale del mismo Evangelio; nueva psicología extiende el Padre sobre el mundo; psicología que saca de la que ya conoce el mundo; más, no es la repetición de lo mismo; no tiene sentido repetir lo que ya se sabe; de verdad os digo, que el divino juicio del Padre, actúa en este mundo, partiendo de la base, de que os sabéis las Escrituras del Padre, por sobre todas las cosas imaginables; porque así se lo prometísteis vosotros mismos; si de vosotros sale

verguenza, se debe a que hicísteis cosas opuestas a las prometidas al Padre; y vuestro Padre Jehova, parte de la base, de que os estáis gobernando según su divino Evangelio; y nó según el oro; vuestro Padre Jehova, parte de la base, de que estáis viviendo la misma igualdad, que vivísteis en el Reino de los Cielos; vuestro Creador parte de la base, de que nadie os dividió en nada; más, el Padre Eterno vé que satanás, volvió a repetir en este mundo, lo que hizo en el Reino de los Cielos; vuestro Creador vé como también vosotros, fuísteis divididos por el demonio; tal como en el Reino, le dividió a sus ángeles; de verdad os digo, que todo dividido nó vuelve a entrar al Reino de los Cielos; ni satanás a vuelto a entrar; ni sus seguidores ni imitadores tampoco entrarán; de verdad os digo, que los mercaderes llamados capitalistas, fueron vuestro satanás; porque os hicieron olvidar, todo lo prometido al Padre; os entretuvieron mientras se escurrían los segundos del tiempo de la vida de prueba; he aquí que el que se decía legal en este

mundo, era el mismo demonio; he aquí que el que creó señores del materialismo, era el mismo demonio; he aquí que los que dictaron vuestras extrañas leyes, fueron los imitadores del demonio del oro; he aquí que todo el imperio del oro, era la tragedia para toda una generación; y para todas las que le antecedieron; he aquí que todos los que han pasado por este mundo, fueron divididos; y ninguno de los que han pasado por este mundo, a entrado al Reino de los Cielos; ni ninguno de vosotros entrará; es más fácil que entre al Reino de los Cielos, uno que no conoció la extraña influencia de los capitalistas; he aquí que vuestro demonio fué el mismo que dictó vuestras leyes, en la prueba de la vida; al mismo demonio servísteis; y del mismo demonio sale la transformación; y nó de otro; porque del mal, vuestro Padre saca la luz; de vuestros errores salen los aciertos de la luz; de vuestras violaciones a la ley del Padre, sale vuestro cielo; porque en el juicio del Padre, son juzjados el bién y el mal; las dos experiencias vivientes que pedísteis conocer

en la Tierra; porque nó las conocíais; de vuestra ilusión en lo efímero, nace el alejamiento del Reino de los Cielos; de los primeros incrédulos que vieron y nó creyeron en los Rollos del Cordero de Dios, nace el que hayáis perdido la oportunidad, de volver a entrar al Reino de los Cielos; porque estos primeros que despreciaron lo del Padre, representaban a toda la humanidad; porque el extraño libertinaje de no avisar a todo un mundo, nadie lo pidió al Padre; todos estuvieron de acuerdo en el Reino de los Cielos, de que bastaba que lo supiera uno, para que se extendiera por todo el mundo; he aquí que al callar la Revelación, estos egoístas, condenaron con sus extrañas actitudes egoístas, a todo el mundo; porque el desprecio ganó esta prueba planetaria; el drama se consumó en medio del quehacer diario; cumpliéndose la divina parábola que dice: Y llegará la verdad, por sorpresa; como la sorpresa que causa un ladrón de noche; he aquí la caída primera del mundo, que confió en unos egoístas; y nó es la primera vez que ocurre; a ocurrido,

ocurre y ocurrirá; porque lo del Padre no tiene ni principio ni fin; infinitos mundos no pueden entrar al Reino de los Cielos; porque los que prometieron recibir sus respectivas Revelaciones, las negaron llegado el instante de hacerlo; toda negación al Padre, constituye drama; porque en el Padre no se conoce el límite en ninguna forma imaginable; el más microscópico acto, constituye en otras dimensiones, colosales universos; es la parte invisible del mundo material; la dimensión que no vé el ojo humano; lo que se siente y nó se vé, constituye cosmos, espacio, filosofía, galáxia, universos, fuera de la Tierra; de verdad os digo, que hasta lo que sentísteis y nó visteis, es juzjado por el Padre; lo invisible en vosotros, fué pedido por vosotros; porque no lo conocíais; la sensación que pidió sentir, cada individualidad, también es juzjada; porque nadie del todo sobre el todo, es menos delante del Padre; todo juicio pedido al Padre, incluye todo lo que se fué en la vida; ese todo, sobrepasa la limitada experiencia, a que estuvo sometida la criatura,

durante la prueba de la vida; la inferioridad experimentada por toda criatura, fué pedida por el espíritu; porque no la conocía; más, exsiste una inferioridad extraña; una inferioridad provocada; una inferioridad demoníaca; una extraña inferioridad, que nadie pidió en este mundo; una inferioridad salida de un extraño y desconocido sistema de vida, que nadie pidió conocer; una inferioridad, que salió de un extraño grupo llamado ricos del mundo; una inferioridad ilegal; porque todo llamado rico que hizo sentirse a otro inferior, debe pagar tal extraña reacción, provocada en otro; el mundo de la ilusión efímera, el mundo influenciado por el oro, debe pagar toda extraña psicología, que hizo sentir en otros; porque su propia causa, nó está escrita en el Reino de los Cielos; es por eso que los creadores y sostenedores del extraño sistema de vida, basado en el oro, deben pagar tres cuartas partes, de un total que tiene un pecador; el pecador, producto de un extraño sistema de vida injusto, sólo paga una cuarta parte de sus pecados;

porque todo pecador conoció sus caídas, en un extraño sistema de vida, que él nó pidió conocer; he aquí que todo humilde de este mundo, es primero ante el Padre; porque tuvo que soportar una extraña forma de vida; que hizo que la injusticia fuera mayor; de verdad os digo, que todo engrandecido de este extraño mundo salido del oro, tiene un juicio infinitamente más severo, que el más humilde entre los humildes; porque los engrandecidos, los que ocuparon los más altos puestos, fueron más inmorales en la prueba de la vida; fueron más ciegos en la humildad; fueron más rocas en lo espíritual; fueron más escandalosos; se dieron la gran vida, sin importarles que millones de mis hijos, padecían hambre; todo engrandecido, tendrá que devolver, hasta la última molécula de abundancia, que jamás le perteneció; porque pidió como los demás, al Padre, vivir en igualdad en la prueba de la vida; todos los espíritus pensantes, prometieron al Padre Jehova, imitar la igualdad que vieron en el Reino de los Cielos, en los lejanos mundos;

he aquí el Comunismo de la Tierra; gloriosa y única filosofía del Reino de los Cielos; que fué dicha por el Padre en sus Escrituras: Todos son iguales en derechos delante de Dios; he aquí el triunfo de todo humilde; he aquí el triunfo de todo el que fué explotado; he aquí el triunfo de los que imitaron al Padre, con su trabajo; he aquí que se cumple lo profetizado por el Padre; he aquí que la igualdad de las Escrituras del Padre, dan lugar a la más grande Revolución que se tenga memoria en este planeta; porque todo lo imaginable lo creó el Padre; he aquí que toda revolución humana, está subordinada a lo salido del Padre; lo del Padre transforma todo el planeta; hace cambiar sistemas de vida; porque al crearlo todo, toda la naturaleza está subordinada a su Creador; he aquí que este mundo temblará ante el divino mandato sobre la naturaleza terrestre; es la Gloria y Majestad de un Sol Primogénito; porque todos vosotros pedísteis en vuestro Juicio Final, conocer la Gloria del Hijo de Dios; que es la divina Gloria del Padre; el mundo

extraño llamado capitalismo, estará espantado; porque nunca profundizó la verdadera espíritualidad; he aquí la causa del espanto de la bestia; como jamás nunca se preocupó del Juicio Final, su espanto radica en la ignorancia; la bestia nunca quiso comprender lo espíritual; porque no le convenía; pues poseía mucho; poseía más de lo que le prometió al Padre poseer; la bestia compuesta por lo más usurero que a producido este mundo, nunca quiso hablar de la Gloria del Padre; porque sabía de su papel hipócrita; la bestia se desesperará al ver que su maldito oro, ya nada vale; al ver que el poder sobre la naturaleza, no se compra con el oro; la bestia enloquecerá; el mundo al cambiar de moral, la abandonará; la bestia terminará en un montón de barras de oro, oculto en un lugar de Norteamérica; y la extraña bestia dejará este mundo, sin un asomo de humildad; morirá con su soberbia; la extraña soberbia de la raza blanca; la bestia tratará de usar las armas atómicas contra el Hijo Primogénito; más, nó lo conseguirá; porque

hasta los querubínes atómicos, obedecerán al Hijo Solar; nó habrá molécula que no esté subordinada al Hijo de Dios; la bestia terminará quemada en el fuego solar; porque así lo pidieron ellos, en el Reino de los Cielos; la bestia que engañó al mundo por siglos, caerá definitivamente en tres segundos; la caída de la bestia, marca el comienzo de la más grande felicidad conocida en este mundo; una felicidad que jamás pudo dar la bestia; porque la felicidad que la bestia dió al mundo, era una falsa felicidad; era una extraña felicidad, que no contenía eternidad; era una felicidad, salida de una causa efímera; era una felicidad salida del oro; era una felicidad extraña salida de lo efímero; era una felicidad cuya causa había violado la ley del Padre; era una felicidad que encubría el dolor moral; porque fué una extraña felicidad con una extraña condición; la de quitarle a unos, y la de sobrarle a otros; era una extraña felicidad con dosis de infelicidad; era una felicidad nó pedida por nadie en la prueba de la vida; era una felicidad creada con cálculo y

astucia; era una felicidad a costillas de montones de cadáveres; era una felicidad en que los humildes del Padre fueron los últimos; era una felicidad que incluía influencia de dolor; era una extraña y desconocida felicidad, salida de espíritus venidos de las tinieblas; era una felicidad sujeta a yugo; era una felicidad en que se compraban los ideales; era una felicidad dada por el uso de la fuerza, a la fuerza; era una felicidad que se pesaba en oro; era una felicidad que se medía con el metro del patrón oro; era una felicidad cuyo precio lo fijaba la extraña bestia; era una felicidad tan extraña e interesada, que ilusionaba a los hijos del Padre, al grado de hacerles olvidar el divino Evangelio del Padre; era una felicidad que no daba la felicidad eterna; una extraña felicidad que hacía ignorantes vivientes del Conocimiento del Padre; era una extraña felicidad que llevaba en su gérmen oculto, la tragedia del llorar y crujir de dientes; era una extraña felicidad que nadie la pidió en el Reino de los Cielos; era una tiniebla desconocida en los

espíritus pensantes; era una bestia venida de lejanas galaxias, que había pedido al Padre Jehova, conocer la luz de un vivir planetario; era una prueba viviente de extraña jerarquía de tinieblas; era una bestia que se arriesgó el todo sobre el todo; era una felicidad cuyo precio era la nó entrada al Reino de los Cielos; era una extraña felicidad que encerraba la tragedia de un planeta; era una extraña felicidad, cuya psicología, será estudiada por las criaturas del futuro, como lo más extraño y desconcertante, salido del género humano; era una extraña felicidad, que será sinónimo de perdición para el nuevo pensar del nuevo mundo; era una extraña felicidad que terminaba en juicio; era una felicidad con extraño dolor é injusticia; era una felicidad tan extraña, que será maldecida por los que la conocieron; porque ninguno verá una vez más, su lugar de orígen; era una felicidad que desde el principio, desde el primer instante, hacía germinar la tragedia; era una extraña felicidad, que segundo por segundo, iba alejando al espíritu del Reino de los

Cielos; era una felicidad, que iba encerrando el conocimiento de todo espíritu, en un microscópico presente; era una felicidad que encerraba dentro de sí mismo, la caída delante del Padre; era una extraña felicidad, desconocida en el Reino de los Cielos; era una felicidad surgida del cálculo y la astucia; era una extraña felicidad con el sello de satanás; era una felicidad que llevaba en sí misma, la perdición del espíritu; porque ninguno que conoció y sintió la extraña influencia, de esta extraña felicidad, ninguno volverá a encontrarse fuera de la Tierra, con sus seres queridos; porque todo lo extraño con el sello de satanás, divide; he aquí la felicidad que os dió la extraña bestia del capitalismo; que con su oro a todos ilusionó; he aquí una extraña y desconocida psicología, que se impuso con el uso de la fuerza; he aquí como fué mancillada la inocencia humana; he aquí la suprema prueba en toda experiencia humana; porque la extraña bestia abarcó mucho; y como abarcó mucho, se le quitará también mucho; porque la extraña bestia

abusó del poder del oro; inmoralizó la moral de muchos humildes; escrito fué: Que se cuide la izquierda de lo que hace la derecha; que se cuide la moral del pobre, de la extraña moral de un rico; porque ni los contagiados entrarán al Reino de los Cielos; la extraña moral perdió a todas las generaciones de este mundo; porque ninguna criatura de este mundo, a logrado volver a entrar al Reino de los Cielos; ni ninguno entrará; mientras que la extraña bestia, ejerza sobre vosotros, su extraña influencia; porque hasta el último instante, segundo por segundo, os estáis alejando del Reino de los Cielos; hasta el último instante, en lo espíritual y lo material, seréis probados; porque todo espíritu es probado en la vida; la extraña bestia empieza agonizar; porque su reinado llega a su fin; porque hasta el demonio tiene sus horas contadas; el demonio y su extraño reinado, no alcanzan a llegar al año 2000; porque principia el Juicio Final; principia el juicio a un extraño sistema de vida, nó escrito en el Reino de los Cielos; principia el

acontecimiento más esperado por los oprimidos de este mundo; principia el más grande acontecimiento esperado por todas las generaciones, que han pasado por este mundo; principia la más grande Revolución de este mundo; Revolución que marca la caída de un extraño modo de vivir; vivir que se tomó el libertinaje, de no tomar en cuenta al Padre, en la creación de sistema de vida; principia la caída de un extraño mundo que alabó y adoró al dios oro; cae un efímero reinado de tinieblas; llega a su fín, lo que se creyó, que nunca se terminaría; llega el juicio pedido por todos los espíritus pensantes; llega Alfa y Omega en forma de Conocimiento Viviente; llega la Doctrina Consoladora; he aquí que la llegada sorprende a todos; porque ilusionados y materializados están todos; la bestia a hecho su trabajo; los a entretenido a todos; el Juicio Final exige ser instantáneos en lo que respecta a lo del Padre; porque el término bíblico que dice: Por sobre todas las cosas, fué pedida por vosotros mismos; los que habiendo pedido en el Reino de los Cielos,

ser los primeros en recibir la Revelación del Padre, y no fueron instantáneos, nó entrarán al Reino de los Cielos; así como ellos fueron apáticos e indiferentes, para con las cosas del Padre, así también lo serán para con ellos, cuando dejen este mundo; porque apatía e indiferencia encontrarán cuando pidan justicia al Padre; ninguno de los que pidieron ser los primeros, en recibir la Revelación, fué instantáneo llegado el instante y las circunstancias, pedidas por ellos mismos; he aquí que los primeros serán los últimos; y los últimos, despreciados por este mundo, serán los primeros; porque vuestra extraña psicología influenciada por el oro, hizo de vuestra espera y consuelos, lo opuesto al destino pedido por cada uno de vosotros; y como hicísteis lo opuesto en la prueba de la vida, es que recibiréis también lo opuesto; muchos en este mundo, se creen los elegidos de Dios; de verdad os digo, que con vuestro extraño é inmoral sistema de vida, nadie es elegido ante el Padre; y los que más cerca están del Padre, nó son ciertamente los cómodos;

los llamados ricos del mundo; éstos son los últimos en entrar al Reino de los Cielos; los que más cerca del Padre están, son los que menos pensásteis; son los mismos que despreciásteis en la prueba de la vida; porque todo despreciado, encuentra amor en el Padre; los más sufridos de entre los sufridos, son los primeros delante del Padre; los despreciados entre los más despreciados, son los elegidos por el Padre; he aquí que el dolor como experiencia espíritual, es la primera delante de Dios; porque los que pidieron las experiencias de dolor, tienen ganado el Reino de los Cielos; todo dolor espíritual ó dolor físico, imitaron al divino mandato del Padre que dijo: Te ganarás el pan con el sudor de tu frente; toda imitación a los divinos mandatos vivientes del Padre, es infinitamente premiada por el Padre; el menor de entre vosotros, es mayor en el Reino de los Cielos; los que más se engrandecieron en el extraño sistema de vida del oro, son los últimos entre los últimos, en poder volver a entrar al Reino de los Cielos; ninguno de los que se hicieron llamar

importantes en el extraño sistema de vida del oro, entrarán al Reino de los Cielos; y ningún llamado importante será resucitado en carne nueva el año 2001; de verdad os digo, que todo el que se olvidó del Padre, en la prueba de la vida, también se olvidarán de él, en los acontecimientos bíblicos que se ciernen sobre este mundo; ningún ingrato recibirá premio del Padre; el Juicio Final hará que toda extraña costumbre inmoral, desaparezca de la convivencia diaria; porque durante la prueba de la vida, los groseros en el hablar, se fueron alejando del Reino de los Cielos, en proporción al número de groserías habladas; este alejamiento es uno de los tantos, salidos del extraño pensar, de la extraña psicología del extraño sistema de vida del oro; el pensar humano, nó es uno sólo; el pensar humano está compuesto por 318 virtudes; y todas estuvieron sometidas a una cierta inclinación; todas las virtudes fueron probadas en el bién y el mal; todo mal se descompone en una geometría, que se destruye así misma; el espíritu pensante se hace y se

rehace en su microscópica dimensión; avanza y se llena de sí mismo; se transforma en magnetismo, al compás del ruído que hacen sus ideas; porque al generar ondas mentales, llamadas ideas, es producir un microscópico ruído; este ruído no lo capta la criatura; más, ese ruído se volverá expansivo y gigante, a medida que la invisible idea madure, y se transforme en un colosal planeta; tal ruído será el ruído padre, de todos los ruídos que surjan en el planeta; todo el contenido de la idea, se vuelve materia; y como la idea fué carne y mente, de su propio magnetismo, nace la criatura-polvo; nace la microscópica criatura de carne; nace de los mismos elementos en formación del planeta; de verdad os digo, que todo nació microbio; y que todo microbio nació de lo invisible a lo visible; todo lo gigantesco fué microbio; antes, ahora y después; la ley de lo microscópico, la cumplen todos; quien no fué pequeño, no vé el Reino de Dios; la divina herencia del Padre, se viene sucediendo de dimensión en dimensión; por siempre jamás; lo microscópico

nace de fibras solares; que son como hilos que no se ven; lo microscópico nace en una dimensión que se expande, contrayéndose por igual; lo microscópico posee la herencia del universo gigantesco; porque lo gigantesco también fué microbio; he aquí la herencia expansiva del Universo viviente del Padre; una herencia que se manifiesta infinita para cada característica; la microscópica idea también expande y perpetúa sus características; toda invisible idea al materializarse en planeta, lo hace en microscópico tiempo, espacio y filosofía; porque exsiste la trinidad en lo microscópico; la trinidad en lo invisible; la trinidad en los traspasos de lo invisible a lo visible; la trinidad molecular; la trinidad celular; la trinidad en lo expansivo; la trinidad en lo contractivo; la trinidad en lo numeral; porque ni lo invisible ni lo visible, están desheredados; todo principio microscópico de cualquier punto del cosmos, expande lo que fué y lo que será.-

ALFA Y OMEGA.-

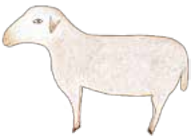

LA REVELACIÓN PROMETIDA AL MUNDO, SE EXTENDERÁ POR EL MUNDO, SIN FORMAR RELIGIÓN NI IGLESIA ALGUNA; PORQUE LIBRE ALBEDRÍO TIENE LA FÉ; NADIE PIDIÓ AL PADRE, SER EXCLUSIVO EN LA FÉ; ES MÁS FÁCIL QUE ENTRE AL REINO DE LOS CIELOS, UNO QUE CULTIVÓ EL ESTUDIO DE LAS ESCRITURAS DEL PADRE, EN FORMA INDIVIDUAL, A UNO QUE LA CULTIVÓ POR RELIGIÓN; Y NO OBSTANTE, NO TUVO PROHIBICIÓN EN ELEGIR.-

Sí hijito; la fé nunca debió ser de la exclusividad de nadie; las creencias no se monopolizan; porque todos son probados por el Padre en sus libres albedríos vivientes; esto significa que el Padre Jehova, se conmueve cuando se le busca y se le estudia por individualidad; escrito fué: El que busca encuentra; y el que busca es el individuo; el que busca es la

humildad contenida en su interior; mientras más humilde fué la búsqueda del Padre, en la prueba de la vida, mayor es el premio; de verdad os digo, que toda búsqueda en los templos materiales, no agrada al Padre; porque se pasó por alto el divino Mandamiento que dice: No adorarás imágenes, ni templos ni semejanza alguna; todo el que hizo lo contrario, tiene un puntaje en contra; deben sumar todos los segundos transcurridos, en el tiempo en que estuvieron dentro de templos materiales; el Padre nó os quita el puntaje de adoración; por cada segundo de adoración, tenéis un puntito de luz; más, vosotros mismos os anuláis; por no respetar al pié de la letra, el contenido de las Escrituras del Padre; más os valdría no haber conocido los templos materiales; porque no tendríais puntos en contra; y más cerca estaríais del Reino de los Cielos; toda advertencia salida del divino Padre, tiene su porqué; toda forma de adoración material, salió del libre albedrío de los hombres; nó salió del Padre; el Padre no se alaba así mismo; porque es la mayor humildad del

Universo; en el Padre están todas las virtudes en infinito grado de pureza; he aquí que toda forma de adoración material, es producto de espíritus atrasados; apegados aún a cierta materialidad; los espíritus más evolucionados, nó necesitan de adoración material; porque el concepto que tienen de la causa del Padre, sobrepasa los límites de la materia conocida; he aquí que en el pueblo mismo, están estos seres; y nó en los creadores de la roca religiosa; si estos espíritus hubiesen sido más evolucionados, nó habrían dividido al mundo, en tantas creencias; no habrían sembrado tanta confusión; hay un sólo Dios nomás; he aquí la tragedia de todos los que siguieron a los religiosos de este mundo; porque ninguno entrará al Reino de los Cielos; ninguno que conoció extraña creencia religiosa, verá la Gloria del Padre; las llamadas religiones son desconocidas en el Reino de los Cielos; como es desconocida toda filosofía que divida a los demás; de verdad os digo, que el libre albedrío humano, debió haber creado una creencia igualitaria; imitándo lo más

posible, la psicología del Padre; el Padre os dijo: Todos son iguales delante de Dios; he aquí que tal igualdad, no pudo ser creada en este mundo, porque se adelantaron los espíritus ambiciosos; los creadores de privilegios; que nada quisieron con la igualdad; estos ambiciosos, que en todos los mundos dan que hacer, inventaron el extraño sistema de vida capitalista; en que unos tienen mucho, y otros poco ó nada; los llamados religiosos, no tuvieron la suficiente moral, para luchar contra este extraño sistema de vida desigual; ellos se tomaron el Nombre del Padre; y nó titubearon en aliarse con los autores de un sistema de vida, que es ilegal delante del Padre; porque es injusto; he aquí la causa de la pobre moral de la Iglesia Católica; ó débil moral; porque se hizo mundana; comerció con su postulado; y todo lo que se deja influenciar por el comercio, es inmoral delante del Padre; porque la moral del comercio, no es moral de verdadera espíritualidad; la verdadera moral, nada tiene que ver con el interés; he aquí que ninguna

roca religiosa quedará en este mundo; porque la religión no es árbol plantado por el Padre; y de raíz será arrancado de la evolución humana; probadas fueron las rocas; roca significa egoísmo espíritual de los seres; que se creen que su creencia es la única; lo del Padre nó está encerrado en una sola creencia; lo del Padre es infinito; él está en todas las individualidades pensantes; ningún egoísta de su propia creencia, entrará al Reino de los Cielos; los llamados religiosos son los primeros en ser juzjados por el Padre; porque fueron los primeros en valerse de su divino Nombre; el Padre Jehova dejó un Evangelio; el Evangelio a nadie divide; las religiones a todos dividen; todo mundo que conoció la extraña división, no entra al Reino de los Cielos; porque tal mundo imitó a satanás; que dividió a los ángeles del Reino; nadie pidió al Padre dividir a otro, ni en lo más microscópico; es por ello es que fué escrito: Sólo satanás se divide y divide a otros; porque toda idea dividida, se hereda; ninguna generación de este mundo, a logrado entrar

al Reino de los Cielos; ni ninguna del mundo de la prueba entrará; por causa de la herencia de la división; al Reino de los Cielos se entra, tal como se salió; se entra con la misma inocencia; una inocencia que jamás vió vicio alguno; ni siquiera oyó la palabra división; una inocencia que no se apartó un ápice, de la igualdad ó comunismo enseñado por el Padre; si los hombres influyeron en las inocencias, los hombres tienen que rendir cuenta de ello; de verdad os digo, que si por culpa de los hombres la inocencia dejó de serlo, más les valdría a tales hombres, no haber nacido en este mundo; porque por culpa del extraño sistema de vida del oro, la inocencia de todas las generaciones fué corrompida; los hombres debieron haber creado, otro sistema de vida; que no corrompiera a nadie; probados fueron los ambiciosos de este mundo; estos demonios que en todas partes, siembran el dolor y la injusticia, prometieron al Padre, antes de venir a la vida humana, nó volver a dividir un mundo; porque en otros pedidos de vida, hicieron cosa igual; porque

todo espíritu nace de nuevo; todo espíritu pide al Padre, conocer infinitas formas de vida; porque nada tiene límites en el Padre; incluyendo la vida misma; lo del Padre, no se reduce a una sóla exsistencia; porque nada imaginable tiene límites en Él; los que sostuvieron que sólo había una vida, no entrarán al Reino de los Cielos; porque ellos mismos al pensar en forma mezquina, se cerraron sus propias puertas, que les conducirían al Reino; el que sostuvo que sólo había una sola vida, no tendrá otras; ni será resucitado a niño de doce años el año 2001.-

Sí Hijito; la creencia es también viviente; todo lo que se imaginó en la vida, lo es; el Padre Jehova es un Dios de justicia viviente; porque hasta la muerte, es viviente en su divina presencia; millones y millones de creencias, hablan delante del Padre y del espíritu que las cultivó en las lejanas moradas planetarias; toda creencia que fué mundana, llora en la presencia del Padre; muchos creen por que hay que creer; ó creen por conveniencia;

por necesidad material; cuando pasan pruebas, que ellos mismos pidieron, creen; ó creen creer; ninguno de estos hipócritas, entrará al Reino de los Cielos; ni ninguno a entrado; ó se es sincero con el Padre ó no se es; toda sinceridad es viviente delante del Padre; los que cultivaron la creencia en ilustración en las Escrituras del Padre, son primeros en el Reino de los Cielos; porque se tomaron el trabajo de buscar; se preocuparon y lucharon contra una psicología errónea que momentáneamente reinó en la Tierra; no se dejaron atrapar totalmente por la extraña ilusión desprendida del extraño sistema de vida basado en el oro; la más microscópica preocupación por lo del Padre, es premiada por el Padre; vuestra lucha suprema en la vida humana, fué vencer tal extraña ilusión; en la que todos estuvieron expuestos a ser alejados del conocimiento de las Escrituras; esa era la intención de satanás; que tomó forma de sistema de vida; idea maligna que ilusionó al mundo con el oro; y lo dividió en ricos y pobres; los demonios recurren a la fuerza, para

seguir perpetuando esta división; ciegos fueron; y ciegos caerán; he aquí el llorar y crujir de dientes, de todos vosotros; porque no hay quien no haya sido influenciado por el extraño sistema de vida, cuyo dios fué el oro; los sostenedores del llamado capitalismo, son los culpables de que ninguno de vosotros, entre al Reino de los Cielos; porque conocísteis tinieblas, que jamás debísteis saber de ellas; si estos demonios del cálculo interesado, os hubieran dado otro sistema de vida, más moral y justo, todos vosotros entraríais al Reino del Padre; más aún; nó tendríais necesidad de Juicio Final; porque conocísteis la violación a la ley de Dios, es que tenéis juicio divino; he aquí que los mismos que os condenaron a no ver la Gloria del Padre, harán las transformaciones en este mundo; el Padre se vale de sus mismos enemigos; de las tinieblas vivientes, saca la luz viviente; porque nada es imposible para el Padre; hasta sus enemigos creó; porque existen ángeles que se vuelven demonios; y demonios que se vuelven ángeles; todo es vencido por el amor

del Padre; el Padre es el único que sale triunfador; porque todo lo imaginable lo puede; dá tiempo a la luz y a las tinieblas, a probar sus filosofías; porque todo el Universo pide en sus respectivas leyes, ser probados por el Padre; porque toda ley conocida y desconocida, fueron creadas por un mismo Dios; las tinieblas no las creó el Padre; las tinieblas son producto de infinitos libres albedríos, en su camino a la perfección; y no hay quien no haya conocido una tiniebla; porque todo cuesta en el Universo; nada se regala; todo sale del propio esfuerzo; todo sale de sí mismo; todo sale del conocimiento aprendido; de lo aprendido, sale vuestro futuro cuerpo físico; cada uno es en el futuro, lo que pensó en el presente; de verdad os digo, que quien no vuelve a nacer de nuevo, nó conoce nuevos cuerpos ni nuevo conocimiento; por cada existencia, se obtiene nuevo conocimiento; mientras más conocimiento posee un espíritu, mejor comprende a su Creador; jamás se cesa de comprenderle; porque nada imaginable tiene límite en el Padre; existe Universo, porque

sus criaturas pidieron infinitas formas de vida; y así será por siempre jamás; todo el Universo es relativo y expansivo; los mundos se suceden a medida que las criaturas piensan; cada idea dá lugar a un futuro planeta; el Universo Expansivo Pensante, nó cesa jamás de extenderse más y más; el Creador no tiene problemas con su infinita creación; porque es infinitamente perfecto; es la imperfección la que provoca problemas; cuando sus protagonistas no cumplen con las leyes y Escrituras del Padre; cuando se dan para sí mismos, extraños sistemas de vida; cuando se dejan influenciar por una extraña moral; por costumbres extrañas; de verdad os digo, que el Juicio Final del Padre Jehova, procede de una manera tal, que es como si todo este mundo, hubiese vivido instante por instante, al pie de la letra de las Escrituras del Padre; el Padre no toma en cuenta para nada en lo que a premios se refiere, el extraño y desconocido sistema de vida, basado en el oro; porque supone el Padre, que este mundo cumplió y cumple la ley de la igualdad; tal como

el Padre la mencionó en sus Escrituras; he aquí la causa del llorar y crujir de dientes, de un mundo que no hizo lo que debió haber hecho; dividió al mundo en naciones y banderas; y los alejó de la igualdad, propia del Reino de los Cielos; sin haberla vivido en la prueba de la vida, nadie vuelve a entrar de nuevo al Reino del Padre.-

ALFA Y OMEGA.-

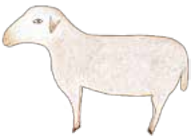

LOS QUE POR SU EXTRAÑA Y POCA FÉ, ATRASARON LA VERDAD PARA EL MUNDO, NO ENTRARÁN AL REINO DE LOS CIELOS; BASTA QUE SE ESCUCHE LA PALABRA DIOS, PARA QUE LA CRIATURA SE CONVIERTA EN EL MÁS GRANDE INVESTIGADOR, POR SOBRE TODOS LOS INTERESES DEL MUNDO.-

Sí hijito; la prueba espíritual más grande que se puede pedir al Padre, es ser el primero en recibir las Nuevas del Padre, en el mundo en que se está; los que vieron primero los Rollos del Cordero, son los que pidieron al Padre, tal prueba; Sé hijito que en tu libre albedrío humano, nó mostrarías nada, a los que tienen una extraña fé; a los que sólo creen en el poder del oro; a los ilusionados de la vida material; a los que no creen por ilustración de las Escrituras del Padre; más, lo hicístes por complacer el divino libre albedrío del Padre Jehova; porque

la verdadera fé en el Padre, anula el propio libre albedrío; porque lo creó el Padre; todos los que vieron los Rollos y callaron, nó entrarán al Reino de los Cielos; porque hicieron lo opuesto a lo prometido en el Reino; ellos prometieron al Eterno, ser los primeros en divulgar la Divina Revelación por sobre todas las cosas; prometieron cumplir el contenido de la parábola que dice: El que tenga boca que hable; el que tenga ojos que vea; el que tenga oídos que oiga; ellos nada hicieron; simplemente miraron la Revelación, como una novedad más, en sus rutinarias vidas; Sé hijito que les dijistes, que tu telepatía es permanente; que escribirías toda tu vida; más, los ciegos no cayeron en la cuenta; no profundizaron las consecuencias de tal sublime Revelación; si hubiesen sido más profundos y más investigadores en las cosas de Dios, habrían llegado a la natural conclusión, de que de ello nacería una nueva Doctrina; de verdad os digo, ciegos de la verdadera espíritualidad, que despreciásteis vuestra entrada al Reino de los Cielos; ningún incrédulo

de los mundos, le es permitido entrar al Reino; de verdad os digo, que por cada segundo transcurrido que duró vuestro silencio, tendréis que pagarlo; un segundo de silencioso egoísmo, equivale a cumplir una exsistencia fuera del Reino de los Cielos; desde el primer instante en que vuestros ojos se posaron en los Rollos del Cordero; hasta el mismo instante de vuestro arrepentimiento; si no os arrepentís toda la vida, los segundos se suman igual; he aquí el llorar y crujir de dientes, de los que pidieron ser los primeros en este mundo; más os valdría nó haberlo pedido; porque no estaríais en tela de juicio público; porque lo que es de Dios, universal es; la Revelación que despreciásteis, se extenderá por toda la Tierra; será traducida a todos los idiomas del mundo; y nó habrá intérprete que no participe en ello; porque por cada letra traducida, es un puntito de luz que se ganan; el Padre premia lo más microscópico como castiga también lo más microscópico; el mínimo esfuerzo mental es premiado ó castigado según su intención; Sé hijito

que estás pensando en los llamados religiosos; *Así es divino Padre Jehova; por tu gracia divina los estoy recordando; ¡Nunca he encontrado en esta vida, tanta dureza é incredulidad, que la que hallé en sus corazones! ¡más sensibilidad tiene una roca!* Así es hijito; la roca está en su ley; es por ese egoísmo mental, es que el Padre Jehova les llamó Rocas en sus Escrituras; sobre esta roca construiré mi Iglesia; quise decir al mundo por intermedio del Hijo Primogénito: Sobre estos egoístas, probaré sus propias creencias; porque todo espíritu es probado en la vida; las leyes del Padre son iguales para todos los seres pensantes; muchos demonios de la secta vaticana, creen que el término Roca, es eternidad de la llamada Iglesia Católica; profundo error; Roca simboliza en el Reino de los Cielos, dureza espíritual; egoísmo mental; no hay roca que no se vuelva polvo; lo que significa que toda llamada iglesia pasa al polvo del olvido; las iglesias inventadas por los hombres, también fueron probadas; pertenecen al mundo de la prueba; al mundo materialista; al mundo que se

vá; en el nuevo mundo nó habrán iglesias; porque habrá desaparecido el comercio de la fé; nada del interés material, exsistirá en el nuevo mundo; de verdad os digo, que el Padre nó dejó religiones para este mundo; el Padre dejó un Evangelio; las llamadas religiones, fueron inventadas por el libre albedrío de los hombres; en un imperfecto intento por interpretar el libre albedrío del Padre; libre albedrío expresado en las Escrituras y Mandamientos; en este intento fallaron los hombres; porque los religiosos sirvieron a dos señores; sirvieron al oro, representado en el sistema de vida capitalista y sirvieron al Dios viviente; ¿Por qué sirvieron al oro y sus creadores? ¿no sabían acaso que ningún llamado rico entraría al Reino de los Cielos? ¿no se dieron cuenta de la desigualdad é injusticia de este extraño sistema de vida? He aquí las preguntas que se harán los investigadores é historiadores del futuro; de verdad os digo, que todo religioso será llamado Ciego, guía de ciegos; porque por causa de ellos, ninguna criatura del mundo de la prueba,

entrará al Reino de los Cielos; es más fácil que entre al Reino de los Cielos, uno que ni oyó hablar de religión, a uno que lo oyó; lo más mínimo de lo desconocido en el Reino de los Cielos, es suficiente para no entrar en él; ningún espíritu dividido en sus conceptos mentales, entrará al Reino de los Cielos; los religiosos dividieron al mundo en muchas creencias, habiendo un sólo Dios nomás; sólo satanás divide y se divide así mismo; para luchar contra la igualdad enseñada por el Padre.-

Sí hijito; las ideas nacen por toda eternidad; en el dibujo celeste se enseña que toda idea fué concebida antes de venir a la vida; porque teniendo el espíritu un principio de partida, las ideas también lo tienen; nadie es menos ante el Padre; en el Reino de los Cielos reina la igualdad en un grado tal, que escapa al conocimiento humano; la igualdad enseñada por el Padre, se llama Comunismo Celestial;

he aquí que todo pensamiento humano que en su propio pensar, no comunizó sus sentimientos, nó entrará al Reino de los Cielos; la más microscópica imitación al Padre, es premiada en el Reino de los Cielos; y la más microscópica violación a su divina ley, aleja a la criatura del Reino; de verdad os digo, que todos vosotros prometísteis al Padre, imitarlo hasta en lo más microscópico, en el lejano planeta llamado Tierra; en la presencia del Padre todo se promete; más, no todas las promesas hechas al Padre, se cumplen; sobre todo cuando el espíritu pide probar una forma de vida, que incluye el olvido del pasado; y cuando ciertos espíritus venidos de las tinieblas, piden al Padre conocer un mundo de la luz; he aquí la maldad humana; he aquí el extraño libre albedrío de ciertos espíritus; que piensan con egoísmo; que sólo piensan para sí mismos; los espíritus de la maldad, prometieron al Padre, vencer en la vida, su propia tendencia al mal; pidieron una oportunidad al Padre; porque en cualquier instante dado en la eternidad del espíritu, este se decide

a probar filosofía de vida; porque libre albedrío tiene; siempre lo a tenido; entre el libre albedrío reinante fuera de la Tierra, y el libre albedrío de los que están momentáneamente en la Tierra, hay un abismo de diferencia; en la Tierra en que estáis, estáis obligados por el capricho de unos pocos; que sólo ven el poder del oro y la fuerza representada en las malditas fuerzas armadas; ven el único camino para la perfección; ¡Craso error! Ni el oro ni la fuerza, conducen al Reino del Padre; porque son contrarios a los divinos sentimientos del Padre; los que así pensaron en la vida, no entrarán al Reino de los Cielos; ese modo de pensar, no salió del Cielo; salió de una demoníaca influencia de los espíritus de las tinieblas; de los mismos que pidieron al Padre, conocer una clase de vida, perteneciente a un mundo de la luz; porque nada es imposible para el Padre; todo Padre procura que todo hijo descarriado vea la luz; los espíritus que piden nacer de nuevo en lejanos planetas, vienen de todo el infinito; de infinitos puntos del cosmos; porque

a los llamados del Padre, acuden en cantidad tal, que jamás nunca se le a conocido número alguno; ciertamente que el número tal como lo concebís vosotros, nó cuenta en el Padre; siendo Él el creador de todo número y todo cálculo imaginado; lo del Padre se mide por infinito; más, vosotros nada sabéis lo que es el infinito; porque sóis recientes en la vida universal; de verdad os digo, que todo aquél que no comprendiendo lo que era el infinito, se lo negó al Padre, nó entrará al Reino de los Cielos; es más fácil que entre al Reino, uno que no conoció jamás al Padre, a que entre uno que habiendo oído hablar de Él, le negó sus atributos; así es la prueba de la vida; por algo se está en un mundo; por algo se disfruta de una vida; de verdad os digo, que el juicio que se inicia para vosotros, es un juicio a vuestro propio sistema de vida; a vuestros sentimientos y costumbres; a todo lo que sóis; en carne y espíritu; porque todo lo creó un mismo Padre; y toda ley está subordinada a Él; de verdad os digo, que al extenderse por la Tierra, la Doctrina del

Cordero de Dios, el mundo se dividirá; Oriente contra Occidente; más, nó será guerra de matanza; será una rivalidad intelectual; porque la roca del egoísmo humano, será probada una vez más; hasta el último instante de los divinos acontecimientos, seréis probados; porque así está escrito en el Reino de los Cielos; la vida en que estáis, será sacudida por leyes desconocidas hasta ahora; y vuestro espíritu despertará como se despierta de un sueño; de verdad os digo, que empieza el parto que dará lugar a un nuevo mundo; lo que significa la más grande Revolución de este mundo; porque todo lo que sale del Padre, es colosal; afecta a infinitos mundos; que jamás podrán ser contados; he aquí que en medio de esta Revolución Mundial, irá cayendo el mundo de la prueba; el mundo que ignoró por un instante, su propio orígen; y al venir lo que tenía que venir, se inicia el Juicio Universal; ciertamente que este mundo, sólo se siente estremecido, cuando vé una fuerza superior a su propia ciencia; es lo que está por ocurrir; y la sorpresa más grande, se apoderará

de todo espíritu humano; una sorpresa semejante a la sorpresa que causa un ladrón de noche; todo lo escrito en las Escrituras del Padre, se cumplirá en el mundo mismo; en los individuos, carácter, espíritu, naciones; porque nada es imposible para el que lo creó todo; ciertamente que cada parábola, cada letra, cada expresión salida del Padre, es profética; encierra hechos y acontecimientos que se cumplen a través de los siglos; porque habiendo el Padre creado todo, creó también el futuro de las cosas; creó los hechos, antes que los hechos mismos se materialicen; antes que los mundos nazcan, el Padre sabe los que van a nacer; sabe sus futuras historias, sus futuras ciencias, sus futuros destinos; he aquí que todo lo que os viene, ya lo sabe el Enviado del Padre; porque todo poder le será dado; empezando por la telepatía universal; la telepatía entre Trinidad Padre y Trinidad Hijo; la misma del pasado; porque los enviados del Padre, nó actúan sin control; tal como vosotros, que pedísteis un control de vuestros sentimientos; para desarrollarlo

en la vida; la diferencia de este control entre vosotros y el Enviado del Padre, marca un abismo; para que vosotros, criaturas humanas, tengáis la divina telepatía universal, tendréis que nacer de nuevo, en un número tal de veces, como los granos de arena, que contienen los desiertos del mundo; exsiste la jerarquía del conocimiento viviente; he aquí una verdad que os fué enseñada como la Sal de la Vida; el fruto que queda después que se a cumplido una exsistencia; la suma de todos los frutos, crea la jerarquía solar; porque todo fruto mental, toda idea generada por ésta, brilla como un microscópico sol; que al seguir naciendo en la eternidad, llega a constituirse en un Sol Primogénito; es por ello que os fué dicho: Y llegará la verdad, brillante como un sol de sabiduría; he aquí el divino complemento telepático, de una parábola que fué escrita, hace ya muchos siglos; para probaros el grado de investigación en la prueba de la vida.-

ALFA Y OMEGA.-

Rollo Nº 83.-

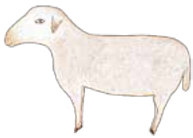

MUCHOS DE LOS QUE PIDIERON, SER LOS PRIMEROS EN VER LA REVELACIÓN, CONFUNDIERON LO SALIDO DE DIOS, CON LO CREADO POR LOS HOMBRES; ESTOS CIEGOS Y POCO PROFUNDOS, DE LA VERDADERA ESPÍRITUALIDAD, NO SE TOMARON EL TRABAJO DE ESTUDIAR LAS CONSECUENCIAS, DE UNA REVELACIÓN QUE NO TIENE FÍN; SÓLO CUANDO VEAN QUE ÉSTA LO INVADE TODO, ENTONCES CREERÁN; MÁS, POR NO HABER CREÍDO EN EL PRIMER INSTANTE, LOS TALES NO VOLVERÁN A ENTRAR AL REINO DE LOS CIELOS; EL HABER PEDIDO SER ELLOS LOS PRIMEROS, EN VER LA REVELACIÓN, CONSTITUYE LA MÁS GRANDE PRUEBA DE SUS VIDAS; AL NO CREER EN EL PRIMER INSTANTE, ELLOS MISMOS SE CERRARON EL REINO; PORQUE TODO LO IMAGINABLE EXSISTE EN EL REINO DE LOS CIELOS.-

Sí hijito; los primeros que no reconocieron, lo que ellos mismos, pidieron en el Reino de los Cielos, serán los primeros en el llorar y crujir de dientes; es la sorpresa intelectual; el error de los primeros, fué la de mirar la Revelación, como una obra humana más; no reconocieron el Sello de Dios; así también a ellos, no se les reconocerá cuando pidan entrar al Reino de los Cielos; ellos pidieron la prueba, de ser los primeros en ver la Revelación; el Reino de los Cielos cumplió con el pedido; ellos no cumplieron; quien calla ante lo enviado por el Reino de los Cielos, no vuelve a entrar al Reino; he aquí a los primeros protagonistas, de la divina parábola, que por siglos fué como una advertencia, para no dejarse sorprender, por lo que vendría de parte del Reino de los Cielos: Y vendrá la verdad, como ladrón de noche; he aquí a los primeros que fueron sorprendidos por la sorpresa misma; esto enseña a todo el mundo, lo que sucede cuando a las criaturas, se las influye con extrañas formas de fé; los que no reconocieron a la Revelación, estaban influenciados por

una forma de fé, que incluía la división mental, tratándose de un mismo y único Dios; el no ponerse de acuerdo durante toda una vida, por lograr un concepto igualitario de un mismo Dios, los condujo a la tragedia de no volver a entrar al Reino de los Cielos; este desacuerdo a todos influyó y todos los influenciados, no vuelven a entrar al Reino de los Cielos; he aquí la extraña obra de la roca religiosa; la extraña forma de fé, salida del libre albedrío humano, que incluyó la confusión y la desarmonía para sus propios seguidores; he aquí la cegera de la roca; fueron tan duros y egoístas en su forma de fé, que el divino Padre Jehova los comparó con la dureza de la roca; roca significa egoísmo mental, en el Reino de los Cielos; el creerse que la propia fé es única, es convertirse en roca mental; los tales están a un paso del fanatismo; el fanatismo se detiene en un razonamiento, y su autor se limita así mismo; toda llamada religión se limitó así mismo; este límite voluntario es una de las causas de que el fruto religioso se divida; los religiosos del mundo,

tienen que responder ante el Hijo Primogénito, en base a que causa, inventaron la extraña forma de fé, llamada religión; el divino Evangelio del Padre Jehova, no enseña tal cosa; porque el divino Evangelio a nadie divide ni con nadie comercia; muy al contrario; el divino Evangelio del Padre Jehova, advierte y avisa de que ningún comerciante, vuelve a entrar al Reino de los Cielos; ciertamente que los primeros que negaron, maldecirán a la extraña influencia de la roca; porque si no exsistiese la roca religiosa, el mundo de la fé no estaría dividido; y el llamado mundo cristiano, tendría mejor chance de volver a entrar al Reino de los Cielos; porque nada dividido vuelve a entrar al Reino; toda división mental, es una imitación a satanás; que en tiempos remotísimos le dividió los ángeles al divino Padre Jehova; es por ello es que fué escrito: Sólo satanás divide y se divide así mismo; quiere decir que toda división mental, habla delante de Dios, en su ley de división; tal como habla toda la creación; los llamados religiosos no tuvieron la habilidad mental,

de mantener unificado al mundo de la prueba, en un concepto único é igualitario de un sólo Dios nomas; sus inteligencias no pudieron concebir la grandeza infinita de Dios; fueron nulos en la verdadera espíritualidad; la verdadera espíritualidad unifica; la falsa espíritualidad divide y perpetúa la confusión; esta extraña confusión para con lo de Dios, nadie la pidió en el Reino de los Cielos; nada injusto se pide a Dios, los culpables de tan extraña confusión, pagan ellos mismos, tan extraña obra; los que más hablaron de Dios, en la prueba de la vida, son los mayores culpables del mundo; porque no sólo defendieron a un sólo señor; sino, que a muchos señores; entre otros al señor del comercio, al señor de la idolatría, al señor de la división, al señor de la adoración material y a los señores ricos; con tan extraña conducta, es imposible servir al verdadero Dios; los llamados religiosos nunca tuvieron la verdadera humildad para hacerse llamar servidores de Dios; porque ellos no constituyen los más sufridos, de entre los sufridos; la verdadera

humildad no necesita de la adoración material para expresarse; muy al contrario; la extraña adoración material, al dividir el fruto, divide también a la humildad y a todas las demás virtudes del pensar humano.-

Sí hijito; el dibujo celeste enseña que todo mundo salió de una misma ley y de un mismo lugar del cosmos; esto fué dicho cuando se dijo: Todo salió de

un sólo Dios nomás; los planetas a medida que van desapareciendo por vejez planetaria, van dejando su herencia en el Libro de la Vida; también conocido como la Television Solar del Macrocosmo, llamado Reino de los Cielos; la herencia se transmite por las mismas ideas, que generó un espíritu, que vivió en determinado mundo, aunque éste haya desaparecido; porque de la más invisible idea, surge un planeta; porque todo lo imaginable del Universo viviente de Dios, brota y se expande sin cesar jamás; todo planeta fué idea y toda idea salió de un planeta; porque la criatura que generó la idea, vivía en determinado planeta; esta ley creadora fué anunciada en el divino Evangelio del Padre Jehova; escrito fué: Cada uno se hace su propio cielo; es decir, que es todo un universo el que todos poseen; en que cada idea generada en la prueba de la vida, equivale a un planeta microscópico; si la criatura generó ideas que incluían la inmoralidad, la misma se creó un futuro planeta-infierno; pues la maldad tal como la bondad, son magnetismos expansivos;

si la criatura generó ideas, que incluían la moral del Padre, tal criatura creó futuros planetas-paraísos; todos tienen la herencia creadora del Creador; el divino Padre Jehova crea en forma colosal; y sus hijos en forma microscópica; lo de arriba es igual a lo de abajo; toda herencia salida del Padre Jehova, se expresa por jerarquías infinitas; en que cada mundo ó sol del Universo, representa una jerarquía galáctica; es la sucesión eterna de jerarquías; el Universo Expansivo Pensante posee su eternidad propia; de las propias criaturas nace siempre una eternidad; y la más microscópica unidad de la eternidad, lo constituye la idea misma; la idea es como un grano de mostaza ó de cualquier elemento; nace, crece y se expande en otras criaturas; los mundos llevan a otros mundos, sus costumbres y leyendas; y el que practica costumbres ó lee leyendas, éstas se convierten en ideas; y éstas a su vez, en microscópicos planetas; esta Revelación explica por vez primera, una de las infinitas características, del infinito de Dios; el que de las ideas nazcan futuros

colosales planetas; es sólo una de sus infinitas formas de crear; lo de Dios no tiene límite en nada imaginable; es por eso que se enseñó que Dios es infinito; el que engrandeció lo de Dios, en su propio pensar, jamás nunca debió de haberle puesto límite alguno a su infinito; ni una molécula siquiera; los que limitaron a su propio Dios, no verán a su Dios; porque basta negarle y no se le vé; escrito fué para advertencia del mundo de la prueba, que Jehova Dios era muy celoso en sus leyes; si hasta los celos, fueron creados por Él; he aquí que toda negación a lo de Dios, también niega al espíritu negador; porque toda negación mental, habla en sus leyes de negación, delante del Creador; toda negación a lo de Dios, por microscópica que ésta sea, provoca siempre un llorar y crujir de dientes, en los espíritus negadores; esto es infinitamente inevitable, debido a que todo lo que exsiste, lo creó el Padre; lo conocido y lo desconocido; ninguna criatura del Universo, jamás nunca a tenido la razón en sus negaciones; porque todo lo imaginable exsiste

en Dios; la negación mental al infinito poder de Dios, es siempre una tragedia para los que piden pruebas de vida; y que en tales pruebas, piden el olvido del pasado, que no conocen; no conocen la sensación de vivir en algún lejano planeta, lo que siempre habían conocido de nombre en el Reino de los Cielos; en el Reino los espíritus ven y escuchan las experiencias, de otros espíritus que pidieron experiencias en algún lejano mundo; y los espíritus se entusiasman y piden pasar las mismas experiencias, que los otros pasaron.-

ALFA Y OMEGA.-

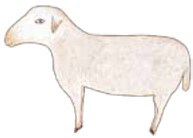

TODO AQUÉL Ó AQUÉLLA QUE VIÓ U OYÓ HABLAR DE LOS ROLLOS DEL CORDERO DE DIOS, Y A NADIE LOS COMUNICÓ, CAUSÓ TRAGEDIA EN OTROS; PORQUE TODO ESPÍRITU PENSANTE, PROMETIÓ AL PADRE, COMUNICAR LAS NUEVAS DEL PADRE, POR SOBRE TODAS LAS COSAS; ESTO INCLUYE LA NÓ ENTRADA AL REINO DE LOS CIELOS; ES ASÍ QUE LA LLAMADA IGLESIA CATÓLICA, DEJÓ SIN ENTRADA, AL MUNDO CRISTIANO; PORQUE NADA LE COMUNICÓ A ESTE MUNDO DE LA FÉ; LA ROCA RELIGIOSA, OCULTÓ LA VERDAD AL MUNDO; DESDE HACE MUCHOS AÑOS, QUE LA ROCA SABE DE LA EXSISTENCIA DE LA ESCRITURA TELEPÁTICA, DEL PADRE JEHOVA; TODO OCULTAMIENTO DE TODA VERDAD, SE PAGA DELANTE DEL PADRE; SEGUNDO POR SEGUNDO, DE TODO EL TIEMPO EN QUE DURÓ TAL EGOÍSMO; LOS LLAMADOS RELIGIOSOS,

QUE SABÍAN LA EXISTENCIA DE LOS ROLLOS DEL CORDERO, DEBERÁN CALCULAR EL NÚMERO DE SEGUNDOS QUE CONTIENE UN MINUTO, UNA HORA, UN DÍA, UN MES, UN AÑO, Y DE TODOS LOS AÑOS; TODO TIEMPO ES VIVIENTE DELANTE DEL PADRE; Y TODO TIEMPO QUE FUÉ EMPLEADO EN LA VIDA, CON INFLUENCIA DE OCULTISMO, PIDE JUSTICIA AL PADRE JEHOVA; ES MÁS FÁCIL QUE ENTREN AL REINO DE LOS CIELOS, LOS QUE NADA OCULTARON EN LA PRUEBA DE LA VIDA; A QUE ENTREN, LOS QUE PRACTICARON EL SILENCIO EGOÍSTA, EN CUALESQUIERA DE SUS GRADOS MENTALES.-

Sí hijito; la llamada Iglesia Católica, como todos los espíritus del Universo, pidió ante el Padre Jehova, ser instantáneos en toda verdad; nadie pidió al Padre, demorarlo en sus divinas leyes; en ninguna forma imaginable; es por esto que todos pidieron y prometieron al Padre, por sobre todas las cosas imaginables; he aquí el llorar y crujir de dientes de todo el que no avisó a otros, la presencia

de la Revelación en este mundo; sorprendidos fueron, dirán las generaciones del futuro; fueron sorprendidos, como sorprende un ladrón de noche; la lista de los que sabían de la exsistencia de la Revelación del Padre Jehova; la conocerá el mundo; sus nombres serán conocidos en todos los idiomas de la Tierra; porque todo espíritu pensante, pidió Juicio Universal; sin que nada se ocultara; porque todos sin excepción, pidieron un juicio que en sus leyes, es semejante a los juicios que se ven en el Reino de los Cielos; toda criatura tiene la tendencia natural, de imitar en los lejanos mundos, lo que vió en su lugar de orígen; lo que todos vísteis, no se vé en vuestro extraño sistema de vida; lo vuestro está influenciado por el egoísmo; porque las leyes de vuestro sistema de vida, salieron de una extraña psicología interesada; todo en vuestro extraño mundo, se hace pensando en el interés; no se hace pensando en las leyes del Padre; si así hubiese sido, vosotros hijos de la Tierra, estaríais viviendo un sistema de vida justo é igualitario; porque como

bién sabéis, el Padre Jehova os enseñó, que todos sóis iguales en derechos delante de Dios; de verdad os digo, que todo extraño sistema de vida, que no quiso imitar a las divinas enseñanzas del Padre, nó verá la Gloria del Padre; porque la más microscópica imitación a las enseñanzas del Padre, es infinitamente premiado por el Padre; la nó imitación al Padre, dentro de las leyes del libre albedrío, aleja del Padre; el más microscópico esfuerzo mental, es premiado por el Padre; y de todos los microscópicos esfuerzos mentales, está primero lo pensado en el Padre; he aquí vuestra caída, por falta de imitación al Padre; la imitación es viviente delante del Padre; todos pedísteis conocer la imitación; hay infinitas clases de imitación; todo el pensar está constituído por jerarquías microscópicas; la mayor jerarquía microscópica, es aquélla que en su propio pensar, imitó al Padre, por sobre todas las cosas imaginables; porque toda imaginación, la creó el Padre; el ensalzar al Padre, tiene por causa única, de que todo lo imaginable, lo creó el Padre; ensalzar al

Padre, es reconocerle su infinita Creación; que incluye al mismo que le reconoce; cuando se está en el Reino, delante del Padre, todos le prometen lo uno y lo otro; más, pocos cumplen; por lo común; el sufrido y el humilde cumplen; de verdad os digo, que todo llamado religioso, que negó al Padre en Revelación, no entrará al Reino de los Cielos; así como le negaron, así también ellos serán negados, en otras exsistencias, en otros mundos; lo de arriba es igual a lo de abajo; he aquí que es más fácil que entre al Reino de los Cielos, un obrero, un trabajador, que con su filosofía de trabajo, a nadie dividió; a que entre un religioso; que con su extraña religión, dividió a muchos; de verdad os digo, que ninguno de vosotros, pidió al Padre dividir a otro; en ninguna forma imaginable; ni en lo más microscópico; porque todos sabíais en el Reino, que satanás le había dividido los ángeles al Padre; y nadie de vosotros, quiso imitar a satanás ni en lo más mínimo; porque sabíais por conocimiento, que todo dividido que venía de probar vidas, de lejanos

mundos, no volvía a entrar al Reino de los Cielos; es por esta razón, que fué escrito: Sólo satanás divide y se divide así mismo; he aquí porqué ningún religioso del mundo, entra al Reino de los Cielos; porque le dividieron los hijos al Padre; ellos sembraron la confusión mental, en los que buscaron al Padre, en la prueba de la vida; nadie de este mundo, los defenderá; porque por culpa de la roca religiosa, el llamado mundo cristiano, nó entrará al Reino de los Cielos; he aquí la luz sobre la divina advertencia bíblica: Y habrá llorar y crujir de dientes; porque grande fué en este mundo, la extraña influencia que ejerció, la roca religiosa; todo tuvo que cumplirse hasta el último instante de todo tiempo pedido; todas las pruebas de vida, que encierra el haber venido a este mundo, fueron pedidas por vosotros mismos; y hasta el último instante pedido, la roca religiosa negó al Padre hecho Revelación; la misma confusión creada por ellos mismos, los hizo caer; porque miraron a la verdadera Revelación, como una más entre todas; he aquí que

dividiré a toda roca de dureza mental; porque Roca significa Egoísmo mental, en el Reino de los Cielos; y significa Endurecimiento espíritual; es decir que cuando la criatura, posee algún conocimiento, se encierra en él; no sigue buscando la verdad; de verdad os digo, que todo el que se limitó así mismo, premio limitado tendrá; porque escrito fué que todos recibirán, según sus obras; el que se esforzó más en la búsqueda, más tendrá; el que se esforzó menos, menos tendrá; he aquí que todo lo que estudió vuestra mente, no tiene límites; porque sigue viviendo después de vuestra vida; tal como sigue viviendo vuestro espíritu pensante; y de verdad os digo, que todos os volvís a encontrar de nuevo, fuera de la tierra; he aquí que todo el que progresó poco en la prueba de la vida, pequeño en poder, es fuera de la Tierra; y todo el que buscó más, grande en poder es fuera de su morada planetaria; de verdad os digo, que se es grande en la eternidad, en la medida que el propio espíritu buscó en su prueba planetaria; la roca religiosa al

callar la verdad al mundo, le quito poder espíritual a cada uno; porque desde el mismo instante, en que la roca sabía que se estaba escribiendo una Revelación, han transcurrido millones y millones de segundos; que para todo espíritu pensante, le representa el acercarse ó el entrar, al Reino de los Cielos; porque cada segundo vivido en prueba de vida, acerca ó aleja a la criatura que pidió la prueba viviente; según el uso que hizo de su libre albedrío; según si sirvió al bién ó al mal; he aquí que esta verdad, estremecerá al mundo que conoció la extraña influencia religiosa; los que nó conocieron este árbol nó plantado por el Padre, están más cerca del Reino de los Cielos; porque a lo largo de la vida, el total número de ideas generadas, no fué influenciada por una extraña división; quien siguió y cultivó la religiosidad, se dividió y los tales no entran al Reino de los Cielos; de verdad os digo, que ninguno de los que conocieron la llamada religión, a podido volver a entrar al Reino de los Cielos; desde que el mundo es mundo; las leyes del Padre, son

de toda eternidad; he aquí que al publicarse la nueva Doctrina del Padre Jehova, comienza el principio de la total caída, de uno de los árboles, que nó plantó el Padre Jehova; ciertamente que podría dejar el Padre, el reinado de la iglesia; siempre que nunca ni en una molécula, le hubiese violado la ley; más, nó ocurrió así; los llamados religiosos, jamás nunca debieron haber reconocido, al extraño sistema de vida, salido de las leyes del oro; ellos, que al hablar en el Nombre de Dios, representaban la igualdad del Padre, nada hicieron por derribar al demonio mayor; el demonio mayor tomó la forma de extraño sistema de vida; he aquí que vosotros, religiosos del mundo, os debísteis haberos convertido, en los más grandes revolucionarios de este mundo; mi Hijo Primogénito luchó contra el extraño é inmoral vivir, de los emperadores romanos; ellos le mandaron matar; y vosotros, falsos profetas, ¿Por qué nó luchásteis contra los que sustentan, una inmoral forma de vida, que es toda una inmoralidad, delante del Padre? De verdad os

digo, que un revolucionario vale más que vosotros; porque todo revolucionario, es profeta en el Reino de los Cielos; todo revolucionario pidió y prometió al Padre, cambiar en los lejanos mundos, extraños é inmorales sistemas de vida, que como el vuestro, escandalizan la divina moral de sus Escrituras y Mandamientos; de verdad os digo, que vosotros religiosos del mundo, al servir a dos señores, perpetuásteis en este mundo, la injusticia y la inmoralidad; porque decíais servir al Dios viviente, y a la vez reconocíais al señor del oro; con vuestra extraña actitud, legalizásteis al señor del oro; y perpetuásteis su inmoral reinado; de verdad os digo, religiosos del mundo, que hasta la última molécula de dolor y de injusticia, que hicísteis sentir a otros, lo pagaréis; en esta generación, en otras exsistencias, en otros mundos; nunca debísteis haberos engrandecido en un extraño y desconocido sistema de vida; sabíais que todo lo que sale del oro, es inmoral; sabíais, que todo pecado nacido de toda mente que vivió el inmoral sistema de vida,

el causante era el oro; y vosotros, ciegos guías de ciegos, también os construísteis un becerro de oro; también os tentásteis y creásteis vuestra propia bestia de oro; ¿No tenéis acaso, banco propio? ¿no tenéis las más grandes propiedades del mundo? ¿cuánto no vale una fastuosa catedral? ¡¡hipócritas!! Tenéis los días contados; con tan inmoral forma de vivir, queréis que el mundo se vuelva manso; para que otros vean la luz, es menester primero, verla en sí mismo; de verdad os digo, que nada quedará de vosotros; porque todo árbol filosófico de extraña y dudosa moral, de raíz será arrancado por la nueva Doctrina del Padre Jehova; por culpa de vosotros, que sacásteis en este mundo, una extraña adoración al Padre, ningún católico del mundo, entrará al Reino de los Cielos; porque a todos dividísteis; con vosotros, nadie conoció la igualdad enseñada por el Padre; los que más se acercaron a la igualdad enseñada por el Padre, fueron los revolucionarios del mundo; y nó por ello, ¡¿No?! Rinden cuenta de sus actos al Padre; porque

también pidieron la prueba de la vida; más, sus morales vivientes, engrandecieron al Padre; porque todo revolucionario se prometió así mismo, dar hasta la vida, por lograr justicia para otros; ellos, se acercaron al divino mandato: Te ganarás, con el sudor de tu frente; porque ser revolucionario, cuesta sacrificio, persecución, intrigas, engaños y hasta son asesinados; os pregunto religiosos del mundo, ¿Quiénes podrían ser los primeros, en el Reino de los Cielos? ¿vosotros, los llamados ricos ó los revolucionarios? Ciertamente que los más sacrificados; he aquí que ningún rico ni cómodo del extraño sistema de vida del oro, entrará al Reino de los Cielos; porque ni ricos ni cómodos, se conocen en el Reino; ambos son producto de una forma de vivir inmoral, desconocida en el Reino del Padre; y de verdad os digo, que ni el rico ni el cómodo, pidieron al Padre, conocer la inmoralidad, en su propio vivir; y si la pidieron, le prometieron al Padre, oponer la resistencia mental; es por ello que vuestro pedido de vida, se llama en el Reino, la

prueba de la vida humana; toda prueba que incluía conocer cierta forma del mal ó de tinieblas, se pidió prometiendo al Padre, triunfar sobre el mal, aplicando leyes de la Luz; nó confundir esta ley; pedir conocer lo que no se conoce, es ley normal y divina en el Reino de los Cielos; los espíritus en virtud de sus libres albedríos, insisten ante el Padre; y el Padre que todo lo imaginable lo puede, todo lo concede; se piden ante el Padre, leyes que os parecerían increíbles y hasta absurdas; según el concepto humano que tenéis de ello; es por ello que fué escrito: De todo hay en la Viña del Señor; este todo es infinito; porque todo lo creó el Padre; la Viña es el Universo con sus mundos y soles; he aquí que se hace la luz para todo entendimiento; porque todos defendéis el libre albedrío, en cualesquier punto del Universo, en que os encontréis; nadie quiere ser menos; ni estando ni arriba ni abajo; porque lo de arriba es igual a lo de abajo; la divina igualdad del Padre está en todas partes; aunque se vivan y se cumplan leyes diferentes; he aquí

que la igualdad, soñada por todo humilde y sencillo, se volverá realidad en este mundo; porque todo mundo ó sistema de vida reinante en los planetas, tiene su tiempo; y junto con el tiempo, se pide límite; de verdad os digo, que ni el tiempo ni el límite terrenal, conocíais; todo lo que no se conoce, se pide al Padre conocer; y todo pedido de los hijos, se vuelve vida cuando el divino libre albedrío del Padre así lo quiere; esto es hacer la luz en cada uno que lo pide; he aquí que al hacer la Luz el Padre, lo hace en todos los tiempos, espacios y filosofías imaginables; porque tal como se os enseñó, lo del Padre nó tiene ni principio ni fín; es infinito; como os fué enseñado, que vuestro mundo fué creado en pocos días, así fué; porque vuestro planeta fué primero microbio; planeta microscópico; he aquí la luz de vuestro orígen, viene al mundo; porque pedísteis la luz; la pedísteis en forma de Doctrina; porque es una de las formas, de entender de vuestro entendimiento; quien no quiso entender en esta oportunidad, no entenderá más en este mundo;

porque dejarán de vivir en él; porque todo tiene su tiempo y todo tiempo tiene su todo; porque nadie es desheredado en el Universo; ni la materia ni el espíritu; el entendimiento viviente nace para aprender más; porque lo que hay que aprender en el Padre, es eterno; lo del Padre no está circunscrito a una sola exsistencia; porque se os enseñó que vuestro Dios es infinito; de verdad os digo, a los que nó creyeron en el poder del Padre, que nó entrarán al Reino de los Cielos; ni serán resucitados a niños de doce años; porque tal es el premio para los que cultivaron la fé viviente; el incrédulo que tuvo toda una vida para escoger, nada espere del Padre; jamás los incrédulos, han sido premiados; ni nunca lo serán; todo el Universo Expansivo Pensante, está impregnado de la divina fé del Padre; con fé divina é infinita, vuestro Creador hizo todas las cosas; la materia en sus leyes y el espíritu en las propias, saben cuando no se cree en ellos y al saberlo, no prestan su concurso al incrédulo; porque libre albedrío tienen en sus respectivas leyes,

materia y espíritu; he aquí el llorar y crujir de dientes, de todo incrédulo; porque todo incrédulo verá por sus propios ojos, como otros son resucitados a niños; he aquí que un manto de sentimiento cubrirá la faz del mundo; porque millones y millones que nó creyeron, llorarán toda su vida; he aquí un drama escrito desde hace ya muchos siglos; y habrá llorar y crujir de dientes; porque los que no creyeron, sentirán que irremediablemente, la muerte se los llevará; jamás el mundo presenciará en su vida planetaria, cosa igual; una era que será recordada por muchas generaciones; una era salida del extraño sistema de vida del oro; una era que es el fruto de una tiniebla vivida; una era que servirá de dolorosa advertencia, de los que vivirán en el Milenio de Paz; una era que recordará a las generaciones del futuro, la forma que tomó satanás, para engañar y dividir al mundo; una extraña forma llamada capitalismo; una extraña forma que ilusionó a generaciones enteras; que pululan fuera del Reino de los Cielos; porque sus inocencias fueron

divididas; y ninguna inocencia dividida, vuelve a entrar al Reino de los Cielos; he aquí el fruto-tragedia salido de los que se tomaron el libertinaje, de dar al mundo, un extraño sistema de vida; porque los que crearon el llamado capitalismo en este mundo, no tomaron en cuenta al Padre; nó consultaron con sus Escrituras; de verdad os digo, que si estos demonios del libertinaje, hubiesen consultado a las Escrituras del Padre, como se lo prometieron en el Reino de los Cielos, este mundo entraría al Reino de los Cielos; porque no sería un sistema de vida extraño, a las Escrituras del Padre; todo lo que es extraño a las Escrituras del Padre; nó vé la Gloria del Padre; he aquí la culpa de los que se inspiraron en el oro, para dar justicia en este mundo; de verdad os digo, que ninguna justicia con influencia extraña, es premiada en el Reino de los Cielos; la justicia de vuestro mundo, es justicia interesada; la alegría de vuestro mundo, es alegría con dolor; todo se finge en vuestro extraño sistema de vida, porque la extraña psicología salida del

interés al oro, está constituída con astucia; que es el mismo demonio en acción; es el mismo satanás, que empleó también la astucia, para perder a vuestros primeros padres terrenales; he aquí que satanás tomó la forma de sistema de vida interesada; una extraña psicología, salida de la ilusión; toda criatura ilusionada en lo extrañó, no entra al Reino de los Cielos; nadie pidió al Padre, ilusionarse en la prueba de la vida, al grado de olvidarse de Él mismo; de olvidarse de su propio Creador; hasta la ilusión es viviente delante del Padre; hay infinitas clases de ilusión; la mayor ilusión que salva, es la fé; la fé es en cierto modo, una ilusión en la prueba de la vida humana; he aquí que la fé cuando se inspira en lo del Padre, se gana la eternidad; vuestro Creador también siente y también posee sentimientos, como los poseéis vosotros; lo de arriba es igual a lo de abajo; el Padre premia en grado infinito, a los que nó viéndolo, creyeron en Él; porque tal acto de fé, es lo más grande y sublime, de todas las leyes del Universo; es más fácil que entren al Reino de

los Cielos, los que creyeron en la exsistencia de un Creador; a que puedan entrar, los que negaron un Autor de su propia vida; el que niega, cumple su destino; se vá a mundos en donde todo se niega; porque cada uno recibe según sus obras; según su pensar; el más mínimo esfuerzo mental, dá principio a una obra y nó exsiste obra, que no tenga un microscópico principio mental; de lo microscópico, salió todo lo que los ojos ven; porque materia y espíritu, piden tiempo, espacio y filosofía para madurar; de verdad os digo, que el que nó nace microscópico ó humilde, nó vé la Gloria mayor en el Padre; porque siendo el Padre justo y perfecto, a todos dá igual oportunidad; nadie es menos delante del Padre; todo lo imaginado, tuvo un principio microscópico; lo que fué, lo que es y lo que será; he aquí el único principio de todas las cosas; la explicación de todo principio en las cosas, nó tiene fín; porque un microbio sucede a otro microbio, en el Universo viviente de Dios; lo salido del Padre, no tiene principio ni fín; es por ello, que los

Rollos del Cordero, tampoco tienen fín; explicar de como fueron hechas las cosas, fué pedido por todos vosotros; pedísteis al Padre, saber el orígen de todo lo que vuestra mente, comprendería; porque el Universo viviente del Padre, nó se reduce solamente al entendimiento humano; porque nadie es único en la Creación del Padre; sólo el Padre es único; y siendo único, se expresa en infinitas formas de vida; toda vida de todo mundo, retorna al Padre; como un hijo retorna a su casa; la creación del Padre Jehova, es eternamente sucesiva; en lo material y en lo espíritual; es así que el conocimiento también lo es; toda creencia tiene su tiempo; porque toda creencia pidió ser probada en la prueba de la vida; materia y espíritu, son probados en sus respectivas leyes; esto significa que todo en la creación, tiene una historia galáctica; porque nadie es desheredado en la creación del Padre; las historias vivientes exsisten y han exsistido siempre; he aquí que al exsistir en el Padre, todo lo imaginado, todo el Universo se vuelve leyenda; toda fantasía se

vuelve realidad en las lejanas galáxias; lo que no se puede comprobar en un mundo, se comprueba en otro; las leyendas vivientes se van sucediendo, a medida que nace una vida; en lo material y lo espíritual; toda leyenda se vuelve universo; porque todo lo imaginado tiene el infinito derecho, a conocer la igualdad enseñada por el Padre; puesto que todo lo imaginable, lo creó un mismo Padre; he aquí que en todo mundo donde llega una forma de igualdad, llega el Padre; se implanta su divina filosofía; de verdad os digo, que es más fácil que el Padre visite un mundo, en donde se vive su divina igualdad; a que visite un mundo, en donde reina el libertinaje; he aquí que el Padre en su divino libre albedrío, premia al justo; y castiga al injusto; mundo justo es aquél que se gobernó por las Escrituras y Mandatos del Padre; mundo injusto es aquél que se tomó el libertinaje de crear sistema de vida, sin consultar con sus Escrituras y Mandamientos; a esta última categoría de mundo, pertenece vuestro mundo; la mayor parte de vuestros sufrimientos,

salió de vosotros mismos; nó salió del Padre; por culpa de un grupo de demonios, con complejo a la excesiva posesión del oro, es que sufrís; de verdad os digo, que ningún extraño acomplejado quedará en este mundo; nadie pidió al Padre, poseer al grado de hacer sufrir a otro; porque el sufrimiento no se conoce en el Reino de los Cielos; es más fácil que entre al Reino de los Cielos, uno que opuso resistencia mental al complejo de poseer más que otro; a que entre uno que no luchó en su mente contra tal posesión; he aquí el llorar y crujir de dientes, de todo el que poseyó más de lo que fué enseñado; de verdad os digo, que todo el que poseyó más de una molécula, de lo que debió haber poseído, no entrará al Reino de los Cielos; porque nadie pidió al Padre, poseer una molécula de más; porque toda molécula es viviente delante del Padre; y siendo viviente, posee libre albedrío; y acusa al espíritu ante el Padre, de posesión ilegal; la nó concordancia, con la divina ley viviente, enseñada por el Padre; he aquí el llorar y crujir de dientes, de

todo un mundo; un mundo que al nó cumplir con lo prometido al Padre, por sobre todas las cosas, se comprometió con trillones y trillones de moléculas; porque la igualdad del Padre, está también en lo invisible; porque Dios está en todas partes; está en lo que se vé y en lo que no se vé; vosotros vivís un presente; un presente en que nó véis el interior del mismo; sólo lo sentís; una parte del interior, forma parte física de las ideas que generáis a diario; de verdad os digo, que hasta las ideas generadas por vosotros en la prueba de la vida, son juzjadas molécula por molécula; porque así es la igualdad expansiva del Padre Jehova; el Juicio Final pedido por vosotros, fué pedido por sobre sí mismo y por sobre todas las cosas; es decir, por sobre todo lo imaginable; esto significa que la Doctrina-Revelación, explica todo lo que el ser pensante, buscó en la prueba de la vida; y habiéndolo explicado todo, dá a conocer lo que vendrá; y en la forma que vendrá; ciertamente que ningún conocimiento humano, podrá dar luz, en lo que así mismo pidió

como prueba; tuvo que ser una vez más, una jerarquía solar; porque así está hecha la ley, para esta parte del Universo; siendo la ley del Padre igualitaria, exsiste dentro de ella, la variedad, la relatividad y la aparente desigualdad; más, todo pidió en sus leyes, la igualdad; la igualdad se siente dentro de la ley viviente pedida; cada cosa y cada ley se constituyen en dimensión; es decir que todo lo creado, salió de un mismo punto; lo que sale de un punto, retorna al punto; retorna por el mismo camino que hizo posible su aparición en determinado planeta; toda dimensión se constituye en galáxias con el correr del tiempo; todo madura en el Universo viviente del Padre; ese todo incluye lo invisible y lo visible; lo que nó se vé y lo que se vé; como todo lo imaginable madura, es que el conocimiento también madura; un conocimiento sucede al otro; tal como se suceden las generaciones; es así que la misma Revelación salida del libre albedrío del Padre, se manifiesta cumpliendo la misma ley; la divinidad es la primera en cumplir con las

leyes de determinado mundo; es por esto que sorprendió a los mismos que pidieron, ser los primeros en recibirla; esta sorpresa con olvido para con el Padre, tuvo por causa única, la influencia extraña de una extraña fé; de una extraña humildad; salido de un extraño é inmoral sistema de vida; muchos de los que pidieron ser los primeros, en ver la Revelación, nó creyeron; miraron a los Rollos del Cordero de Dios, como una escritura cualquiera; he aquí la caída de estos ciegos; sus nombres pasarán a la historia del mundo; y muchos servirán de ingrato ejemplo, por sus faltas de fé; sus nombres serán sinónimos de incredulidad; tal como lo fué Judas en su traición; aunque de verdad os digo, que Judas está más cerca del Reino de los Cielos, que el más ilustrado de entre todos los ilustrados, que produjo vuestro extraño sistema de vida; Judas nó tenía ilustración; y es más fácil que entre al Reino de los Cielos, un ignorante que vivió como pobre, a que entre un sabio que no fué pobre; porque mientras más se engrandeció una criatura, en un

extraño sistema de vida, más rigurosa es la ley del juicio del Padre; porque más alejado de la igualdad enseñada por el Padre, está el engrandecido; el pobre por sufrir la pobreza, está más cerca de lo dicho por el Padre; y estando más cerca del Padre, su premio es mayor; es por esto, que vuestro Padre Jehova, adelantándose en siglos a vuestra aparición en este planeta, profetizó: Todo humilde es el primero en el Reino de los Cielos; todo humilde será ensalzado; y todo grande, despreciado; he aquí que toda divina parábola, dicha por el Padre, se vuelve realidad con el correr del tiempo; de verdad os digo, que todo lo expresado por el Padre en sus Escrituras, todo se materializará en esta generación; porque vosotros lo pedísteis; todo lo imaginable, se pide en el Reino de los Cielos; esta generación será llamada por las generaciones del futuro, La Generación del llorar y crujir de dientes; porque en vosotros está marcado el Juicio Final; con vosotros principia el fín de un extraño sistema de vida; que jamás nunca debió haber conocido esta humanidad;

porque fué un inmoral sistema de vida; nadie pidió al Padre, ser explotado, en ninguna forma imaginable; este sólo hecho, es inmoralidad delante del Padre; he aquí el llorar y crujir de dientes, de este mundo; que ensalzó más al oro, que al Padre; ensalzó a una de sus infinitas creaciones; porque el oro, también es viviente delante del Padre; el oro habla ante el Padre, en sus leyes de oro; he aquí una historia que estremecerá a este mundo; una historia que explicará al mundo, como se fraguó su propia caída; es una historia galáctica; una historia como infinitas hay en el Cosmos; una historia que nació al principio de vuestro principio; porque todo principio planetario, viene de otro principio; y todo principio, está lleno de infinitos principios; salidos todos, de un mismo principio; esto significa que en todo el Universo viviente del Padre Jehova, exsiste jerarquía en todo lo imaginable; incluyendo los principios; las jerarquías del Universo, son el Alfa y la Omega, de una infinita Organización Galáctica; y vosotros mismos lo sóis; porque nadie

es desheredado en la creación del Padre; he aquí que lo dicho por el Padre, fué intuído en la Tierra; muchos hijos del conocimiento universal, han escrito mucho del Cosmos; de verdad os digo, que si lo que escribieron, nó engrandeció al Padre, por sobre todas las cosas, no entraréis al Reino de los Cielos; porque cada letra y cada expresión de vuestras obras, os acusarán delante del Padre, de violar de lo que vosotros mismos pedísteis en vuestra prueba de vida; el término: Por sobre todas las cosas, salió como promesa, de vosotros mismos; porque libre albedrío teníais, al pedir al Padre, conocer lo que nó conocíais; el mismo libre albedrío que tenéis en la vida humana; lo de arriba es igual a lo de abajo; he aquí una luz, que hará llorar a casi todos los autores de libros en el mundo; porque son contados con los dedos, los que en sus obras, alabaron al Padre; son contados los que en sus obras escritas, escribieron la primera dedicatoria entre todas, al Padre; de verdad os digo, que todo escritor que fué ingrato para con su Creador,

nó verá su Gloria; ni será resucitado a niño de doce años el año 2001.-

ALFA Y OMEGA.-

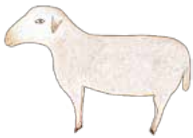

TODOS AQUÉLLOS QUE CONSIDERARON A LA REVELACIÓN DEL PADRE JEHOVA, COMO SIMPLE IDEALISMO, NÓ ENTRARÁN AL REINO DE LOS CIELOS; POR IDEALISMO SALIDO DEL PADRE, EXSISTEN LOS INFINITOS UNIVERSOS; TODO CUANTO EXSISTE, SURGIÓ DESDE UNA MICROSCÓPICA IDEA; LA DIVINA IDEA SALIDA DEL PADRE, SIGUE AÚN EXPANDIÉNDOSE; Y TODAS LAS DEMÁS IDEAS SIN EXCEPCIÓN ALGUNA, SALIERON DE LA IDEA SALIDA DEL PADRE; LA PRIMERA IDEA DIVINO-MENTAL DICHA POR EL PADRE JEHOVA, FUÉ: HÁGASE LA LUZ Y LA LUZ FUÉ HECHA; Y TODO SER PENSANTE, GENERA IDEAS QUE CON EL CORRER DEL TIEMPO, SE TRANSFORMAN EN MICROSCÓPICOS PLANETAS, OCUPANDO SUS RESPECTIVOS LUGARES EN EL ESPACIO; ES POR ELLO QUE FUÉ ESCRITO: CADA UNO SE HACE SU PROPIO CIELO; LA CREACIÓN SALIDA

DE SÍ MISMA, ES LA OBRA DE CADA UNO; Y POR VUESTRAS OBRAS MENTALES, SERÉIS JUZJADOS.-

Sí hijito; sé que piensas en la Universidad de Tacna; ya ves hijo, que los que pidieron al Padre, ser los primeros en ver la Revelación, son los primeros en negarla; estos hijos, confundieron lo que es del Padre, y lo que es de los hombres; colocaron a la Revelación salida del Padre, en las mismas leyes humanas; es cierto que el Padre está en todo lo imaginable; porque todo lo imaginable se vuelve viviente delante del Padre; más, olvidaron estos hijos, que el Padre también tiene un divino libre albedrío; tal como lo tienen los hijos; lo de arriba es igual a lo de abajo; todo hijo que niegue lo que él mismo pidió en el Reino de los Cielos, nó entrará al Reino de los Cielos; porque negar al Creador de todas las cosas, nó está escrito en el Reino; y lo que nó está escrito en el Reino, nó entra al Reino; de verdad os digo, egoístas de la Universidad de Tacna, que por vosotros, ningún hijo que perteneció a esta

Universidad, podrá entrar al Reino del Padre; porque antes de venir vosotros a la vida, prometísteis al Padre, por sobre todas las cosas, que cualquiera de vosotros, recibiría la Revelación; anunciándolo a todo el mundo; todos los espíritus de esa Universidad, estuvieron de acuerdo en ello; y como todo lo prometísteis, por sobre todas las cosas, eso incluye la nó entrada al Reino de los Cielos; porque todo lo imaginable, se pide ante el Padre; el juntarse por grupos en cualquier orden de cosas, cumple esta ley; por vosotros egoístas del intelecto, fué escrito: El que tenga boca que hable; el que tenga ojos que vea; el que tenga oídos que oiga; quiere decir que las Nuevas del Padre, hay que darlas a conocer; como pedísteis cumplir lo del Padre por sobre todas las cosas imaginables, es que tendréis que pagar este egoísmo, segundo por segundo; tendréis que sumar todos los segundos, del tiempo en que ocultásteis la verdad al mundo; esta ley es para todo el que vió y oyó hablar de los Rollos del Cordero, en esa Universidad; sólo dos hijos

cumplieron en cierto grado, lo que ellos mismos, prometieron cumplir al Padre; ellos sí, que entran al Reino del Padre; jamás nunca el egoísmo, a sido premiado en el Reino de los Cielos; porque nó se conoce; y todo lo que nó se conoce, no entra al Reino; de verdad os digo egoístas del intelecto, que a pesar de vuestra extraña oposición, a lo que es universal, igual el Padre extenderá su ley; vuestro extraño comportamiento, es el mismo que tuvísteis en la era del despotismo romano; porque si todo espíritu nace de nuevo, todo espíritu a vivido en diferentes épocas; aún conserváis la roca egoísta; pronto estaréis de nuevo ante el Padre, pidiendo oportunidad; muchas veces ya a ocurrido; oportunidad tendréis; más, nó entraréis al Reino de los Cielos; hasta pagar el último segundo de vuestro egoísmo; por cada segundo de egoísmo, tendréis que pagarlo viviendo una exsistencia fuera del Reino de los Cielos; he aquí que toda vida lo es, por deuda y violación, a lo pequeño; ante el Padre se quejan tiempo y materia; segundos y moléculas;

porque habiéndolo creado todo, el todo vuelve a Él; tal como tendréis que volver vosotros; Sé hijito que te preguntas, el porqué estos seres negaron una Doctrina que estaba a las puertas de publicarse; te lo diré hijo: Estos egoístas temieron la verdad; y temieron a la filosofía reinante; es decir, viven en una libertad condicionada; temieron al que dirán, mundano; son ciegos en sí mismos, que viven a la vez en un sistema de vida ciego; son ciegos guías de ciegos; y todo el que fué ciego, porque así le convenía, nó entrará al Reino de los Cielos; es más fácil que entre al Reino de los Cielos, un ciego de verdad; a que entre un ciego voluntario; el ciego de verdad nada vió; el ciego voluntario vió muchas cosas injustas y nada hizo.-

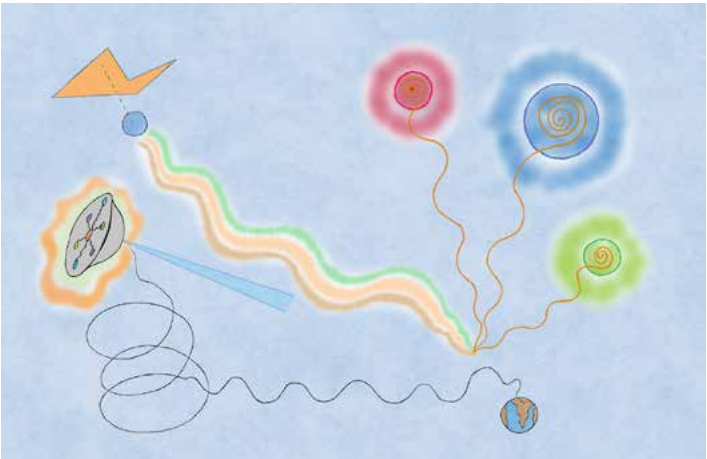

Sí hijito; este dibujo celeste enseña en psicología celestial, la Casa del Padre Jehova; lugar preferido por el Padre; porque estando el Padre en todas partes, tiene también preferencias; como la tienen sus hijos del Universo; lo de arriba es igual a lo de abajo; la Casa del Padre Jehova, es la Casa de todo hijo de la luz; porque nadie es desheredado en el Padre; la Casa del Padre es Casa común a todos; en la Casa del Padre, se entra y se sale; desde remotísimos lugares del Universo, se habla de la Casa del Padre; allí se vive la Gloria eterna; las criaturas

en la Casa del Padre, nó tienen número; porque en todo instante, la Casa del Padre se expande; porque su divina creación nó cesa de crecer; allí reina el tiempo celeste; un segundo celeste equivale a un siglo terrestre; y es tan inmensa é infinita, que a vosotros hijos de la Tierra, nó os conocen; porque ninguno de vosotros, a vuelto a entrar al Reino de los Cielos; porque es ley inmutable de todo planeta que hizo sus leyes opuestas, a las del Padre, no vuelve a ver al Padre; si vuestro planeta nó hubiese conocido su extraño é inmoral sistema de vida, basado en las leyes del oro, vosotros volveríais a entrar en la Casa del Padre; allí se efectuó vuestra alianza con todos los elementos del mundo en que estáis; porque se vá a conocer vidas a los lejanos planetas, con conocimiento de causa; toda causa es hereditaria; se transmite de sol a sol; de mundo en mundo; porque los mandatos del Padre, nó son sólo para un mundo; porque lo del Padre, nó está encerrado en un mundo; sus divinos mandatos, se van cumpliendo a medida que nacen mundos y soles;

porque nada imaginable tiene límites en el Padre; ¿No se os enseñó que vuestro Dios es infinito; de verdad os digo, que el concepto que tenéis de lo infinito, es un concepto microscópico; porque en vuestro pedido de vida, pedísteis conocer el límite en las cosas; y aún habiendo sido así, prometísteis al Padre, engrandecerlo en la vida humana, por sobre todas las cosas; nadie pidió al propio Creador de su vida, rebajarlo en nada; ciertamente que todos los que le rebajaron en poder, nó volverán a entrar al Reino de los Cielos; el término: Por sobre todas las cosas, incluye el nó volver a entrar al Reino; Sí hijito; sé que piensas en el doctor Barrera de la ciudad de Tacna; y te preguntas el porqué negó la Revelación; te diré hijito, que este hijo, como millones hay en el mundo, cultivaron una creencia, que nó incluyó la Revelación; porque cultivó una extraña creencia; influenciada en grado sumo, por la psicología del extraño sistema de vida, basado en el oro; si este hijo hubiese cultivado en la vida, el verdadero Evangelio del Padre, habría tenido mayor

cuidado, ante lo que sus ojos vieron por primera vez; porque escrito fué: El que busca encuentra; es decir que nó basta con rechazar un hecho; hay que investigarlo hasta sus últimas consecuencias; había que convertirse, en la prueba de la vida, en el más grande investigador de las cosas del Padre; porque así lo prometieron todos de este mundo; lo prometieron por sobre todas las cosas imaginables; es decir, que por sobre toda investigación humana, estaba primero la búsqueda de lo del Padre; si así nó ocurrió, es que algo extraño encontró en su camino, el ser pensante; así como este hijo de Tacna, que se quedó con su manera mundana de pensar, así también se quedará fuera del Reino de los Cielos; porque siendo todo lo imaginable viviente ante el Padre, y teniendo todos iguales derechos en su divina presencia, es que toda Revelación, letra por letra, lo es también; y la Revelación se queja ante el Padre, de haber sido despreciada en el lejano planeta Tierra; y como todos tienen derechos iguales, la queja y la acusación es letra por letra; cada letra

viviente posee un libre albedrío, diferente de las demás; y por causa de estas pequeñas, todo despreciador que vió la Revelación y guardó silencio, nó entrará al Reino de los Cielos; toda Revelación fué pedida por ellos mismos; porque todo lo que nó se conoce, se pide al Padre; todo incrédulo que vió los Rollos del Cordero, antes que éstos se publicaran, cayeron ante el Padre; ciertamente que la extraña fé religiosa, los perdió; estos hijos desconfiaron de todo lo que fué Revelación; y se alejaron de la búsqueda de la misma; fueron engañados con una falsa creencia en lo verdadero; nó es que tuvieran mala fé en la vida; lo que les sucedió, fué que el camino elegido, nó era el de la verdad; si el camino elegido por sus libres albedríos, hubiese sido el verdadero, la Revelación que ellos mismos pidieron, nó los habría sorprendido; porque la Revelación se habría encontrado, con profundos investigadores; he aquí la caída nó sólo de ellos; sino, que de todos sus familiares; porque cada espíritu pidió al Padre, leyes comunes; es decir, bastaba que lo supiera

uno, para que lo supieran todos; es por ello, que por culpa de ciertos egoístas, este mundo nó entra al Reino de los Cielos; porque toda idea común es expansiva; abarca a individuos, familias y naciones; lo común en el Padre, nó hace excepción de nadie; porque fué enseñado, que todos sóis iguales en derechos, ante Dios; he aquí el llorar y crujir de dientes de todo incrédulo que se dejó sorprender por la Revelación; he aquí la tragedia a que conduce el conocer conocimientos, extraños a la fidelidad de las Escrituras del Padre; lo del Padre es infinitamente perfecto; lo de los hijos imperfecto; y dentro de esta imperfección, todos prometieron al Padre, buscar la perfección; todos prometieron imitarle en la prueba de la vida; ciertamente que ninguna perfección viviente, que nó tomó en cuenta a las Escrituras del Padre, entrará al Reino de los Cielos; las mismas Escrituras se los impedirán; de verdad os digo, que la ley común que pedísteis al Padre, incluye a materia y espíritu; porque nadie es menos ante el Padre; he aquí otro llorar y crujir

de dientes; porque todo el que haciendo uso de su libre albedrío, nó escogió en la vida, un pensar común, nó entrará al Reino de los Cielos; es más fácil que entre al Reino del Padre, uno que le imitó en la vida, aunque haya sido en forma microscópica é imperfecta; a que entre uno que se desentendió de lo del Padre; la más microscópica imitación al Padre, es infinitamente premiada por el Padre; he aquí que todo el que pensó con influencia de libertinaje, nó verá la Gloria del Padre; nadie pidió vivir en la prueba de la vida, en libertinaje; el libertinaje es de las tinieblas; nó es del Reino de los Cielos; y en este mundo, el libertinaje salió de un extraño é inmoral sistema de vida; cuya causa fué la ilusión al oro; he aquí el llorar y crujír de dientes, de todo el que conoció el libertinaje; de verdad os digo, que si el tiempo en que conocísteis esta tiniebla, fué tan sólo de un segundo, tampoco entraréis al Reino; por este segundo inmoral, que nó lo pedísteis en el Reino, os corresponde vivir una exsistencia fuera del Reino de los Cielos; he aquí el llorar y crujir de

dientes, de todo un mundo; un mundo cuya moral es extraña y desconocida en el Reino de los Cielos; un mundo que se ilusionó por el poder del oro; alejándose de la verdadera causa, que debió haber conocido en la prueba de la vida; ciertamente que por causa de esta extraña sensación-ilusión, ninguna generación que la sintió y la vivió, a vuelto a entrar al Reino de los Cielos.-

ALFA Y OMEGA.-

LOS ROLLOS DEL CORDERO DE DIOS

Autor: ALFA Y OMEGA

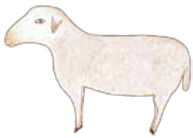

TODOS LOS QUE PIDIERON QUE LA REVELACIÓN LES FUERA MOSTRADO A ELLOS PRIMERO, Y NO CREYERON, NO ENTRARÁN AL REINO DE LOS CIELOS; LOS PRIMEROS QUE NO CREYERON, QUEDARÁN EN LA MÁS GRANDE MISERIA; ELLOS MISMOS PIDIERON TAL CASTIGO A SU PROPIA INCREDULIDAD; ESTOS SERES MALDECIRÁN LA LLAMADA MORAL HUMANA; SALIDA DEL EXTRAÑO SISTEMA DE VIDA, BASADO EN EL ORO; EXTRAÑA MORAL QUE LOS HIZO DUDAR Y HASTA RENEGAR DE LO QUE ELLOS MISMOS PIDIERON EN EL REINO DEL PADRE.-

Sí hijito; todos los que pidieron recibir la Revelación, todos cayeron; el mundo los conocerá; sus nombres pasarán a la historia del nuevo mundo; he aquí que todos renegaron de la propia promesa

hecha al Padre; estos seres serán despreciados por el mundo; porque nueva psicología se extenderá por el mundo; una psicología que será llamada la era del llorar y crujir de dientes; muchos que renegaron del Padre, están en la ley de la maldición; ni una molécula de sus carnes, los defenderán en el Reino de los Cielos; porque al negar como espíritus, negaron también a que sus alianzas entren al Reino del Padre; he aquí el llorar y crujir de dientes, de los primeros que pidieron en el Reino, de tener la gloria de ser los primeros en dar las Nuevas al mundo; el Padre cumplió; los Rollos del Cordero de Dios, les fueron mostrados, en los instantes y circunstancias, que ellos mismos pidieron en el Reino; porque todo se pide en el Reino; todo suceso acaecido en la prueba de la vida, se pide; y los que pidieron recibir los Rollos, pidieron todas las circunstancias y hechos de los mismos; de verdad os digo, que muchos los pidieron en sus hogares, otros en universidades y colegios; otros que se les avisara por cartas; por correspondencia; ninguno

ni siquiera avisó a otros; y si alguien lo hizo, a egoístas le avisó; de verdad os digo, que todo el que desprecia al que habla en Nombre del Padre Jehova, despreciado será también aquí en este mundo y en otros; los que despreciaron al Enviado del Padre, quedarán en la más grande miseria; porque así lo pidieron ellos mismos al Padre; nadie pide al Padre, ser indiferente con sus leyes; todos le prometen lo uno y lo otro; los que le despreciaron en este mundo, lo hicieron porque cultivaron en sus vidas, una extraña fé; salida de una extraña moral; que salió a su vez, de un extraño sistema de vida basado en el oro; de verdad os digo hijos del desprecio; que si nó hubiéseis conocido la extraña influencia de tan extraño sistema de vida, no habríais despreciado lo que es del Padre; y podríais haber entrado al Reino de los Cielos; porque el Padre se conmueve para quienes se conmovieron para con Él; de verdad os digo, despreciadores de la ley celestial, que al despreciar lo del Padre, despreciásteis lo más grande de vuestro destino; despreciásteis

la eternidad misma; porque ninguno de vosotros, será resucitado a niño, en esta exsistencia; tal era vuestro premio; tal fué el acuerdo escrito en el Reino de los Cielos; de verdad os digo, que por vuestros propios ojos, veréis lo que despreciásteis; veréis que todo humilde y sufrido, es resucitado en carne nueva; vuelve a ser un niño; porque escrito está, que el nuevo mundo será de los niños; porque de ellos es el Reino de los Cielos; todo mundo está rodeado de un cielo; he aquí vuestro llorar y crujir de dientes; de verdad os digo, que perdísteis la divina oportunidad de ser los primeros elegidos del Padre Jehova; porque habiendo sido vosotros los primeros en la Tierra, en proclamar lo del Padre, el Padre os proclamaría también, primeros en el cielo; porque lo de arriba es igual a lo de abajo; infinitos premios perdísteis; porque los divinos premios del Padre, nó tienen límite en nada imaginable; ¿Nó se os enseñó que vuestro Dios es infinito? He aquí que lo que hicísteis en esta vida, muchos de vosotros, lo hicísteis en otras vidas; en otras exsistencias y

en otros mundos, hicísteis lo mismo; renegásteis del Padre; porque todo espíritu nace de nuevo en muchas moradas planetarias; nacer de nuevo es reencarnar; ambos términos son una misma ley; he aquí que vuestra caída en este mundo, que no es la primera; la imperfección es así; se nace infinitas veces, para conquistar una virtud; he aquí uno de los infinitos significados de la divina parábola que os fué dicha: Te ganarás el pan, con el sudor de tu frente; porque toda ley espíritual y toda ley material, cuesta ganarla; todo vivir cuesta; porque en cada exsistencia se aprende nuevo conocimiento; nueva sal de vida; he aquí que toda extraña moral, causa siempre tragedia en las criaturas; porque este mundo será estremecido por sus propias obras; por sus propias inmoralidades; porque no se inspiró en las Escrituras del Padre, al crear sistema de vida; habiéndolo prometido esta humanidad por sobre todas las cosas; de verdad os digo, que la divina Revelación viene al mundo, partiendo de la base, que todos vivísteis según la moral del Padre; y nó

según la moral del oro; esto último es desconocido en el Reino de los Cielos; porque todo interés es del demonio; es salido de las tinieblas; de verdad os digo, que quien vivió según el oro, no entrará al Reino de los Cielos; porque es mirado como un desconocido; de verdad os digo, que todo lo salido de tan extraño sistema de vida, que reconoció al oro como su dios, impide que vosotros, volváis a entrar al Reino de los Cielos; vuestro libre albedrío, debió haber creado un sistema de vida igualitario; imitando a la divina expresión del Padre en sus Escrituras: Todos son iguales en derechos delante de Dios; he aquí la caída de todos; porque vuestro espíritu conoció la división en todas sus virtudes; lo que jamás debió haber sucedido; porque se os avisó por las mismas Escrituras: Sólo satanás divide y se divide así mismo; ningún espíritu que conoció la influencia de la división, entrará al Reino de los Cielos; la más microscópica imitación a satanás, impide la entrada al Reino de los Cielos; el más microscópico vicio que se tuvo en la prueba de la

vida, igual; Así es hijito; todo incrédulo de extraña moral, hizo que el llorar y crujir de dientes, para el mundo, fuera aún más doloroso; porque al ocultar al mundo lo que vieron, lo que hicieron fué aumentarles el puntaje de tinieblas; porque atrasaron la Revelación misma; son trillones y trillones de segundos transcurridos, desde el instante en que el Padre Jehova reencarnó en tí; trillones de instantes que no te creyeron; cada instante es viviente en la divina presencia del Padre; y cada instante acusa a todo incrédulo; lo acusa de rebajarle con una extraña moral; que le rebaja su misma filosofía, de servir en todo tiempo al Padre, por sobre todos los tiempos; que equivale a decir, por sobre todas las cosas; los instantes lloran; porque el espíritu no creyó; y por cada lágrima de todo pequeño, es una lejana exsistencia que debe cumplirse fuera del Reino de los Cielos; he aquí un llorar y crujir de dientes, de todo un mundo; que cultivó una extraña fé; fé con influencia de un extraño vivir; porque el interés de toda mente humana, es la posesión

obligada; he aquí que vuestra prueba de vida, fué falseada; porque ninguno de vosotros, debió haber conocido ni una microscópica parte de este extraño sistema de vida; porque todos los espíritus humanos, prometieron al Padre, hacer todo en la vida, según sus Escrituras; y nó según el oro; de verdad os digo, que quien ideó tal extraño modo de vivir, más le valdría no haber nacido en este mundo; porque tiene terrible acusación en el Reino de los Cielos; tal demonio ó demonios, serán acusados en presencia del Padre, de quitarle una humanidad; un mundo que no entrará al Reino de los Cielos; he aquí que los que crearon el llamado capitalismo, todos están condenados; todos son malditos; llorar y crujir de dientes para los culpables; el mundo presenciará hechos espeluznantes de toda una dinastía, que quiso repartirse el mundo, acaparando oro; he aquí el demonio de este mundo; y no hay otro; de este demonio han salido todos los demás; he aquí a los corruptores del mundo; he aquí a los traficantes de inocencias; he aquí a los compradores

de mentes; he aquí a satanás, que lucha contra la divina moral de las Escrituras del Padre, utilizando la extraña moral salida del oro; he aquí a satanás, luchando contra la igualdad enseñada por el Padre; de verdad os digo, que la igualdad vence en este mundo, a la extraña moral salida del oro.-

ALFA Y OMEGA.-

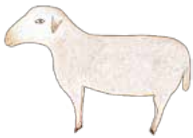

SI UN RELIGIOSO NO ENTRA AL REINO DE LOS CIELOS, POR DIVIDIR AL MUNDO EN MUCHAS CREENCIAS, OTROS QUE POR SERVIR A LAS ESCRITURAS DEL PADRE, TAMBIÉN DIVIDIERON, ESTOS SÍ QUE ENTRAN AL REINO DEL PADRE; HAY INFINITAS CLASES DE DIVISIÓN; ENTRE CONCEPTOS RELIGIOSOS Y LAS DIVINAS ESCRITURAS DEL PADRE JEHOVA, ESTÁN PRIMERO LAS ESCRITURAS DEL PADRE; LOS CONCEPTOS RELIGIOSOS PIDIERON AL PADRE SER PROBADOS Y JUZJADOS, SEGÚN LA OBRA DEL ESPÍRITU.-

Sí hijito; entre lo que salió del divino libre albedrío del Padre, y lo que a salido del libre albedrío de sus hijos, exsiste un infinito de diferencia; si bién todas las criaturas de los mundos, son hechas a imágen y semejanza de Dios, cada hijo pidió al

Padre, un libre albedrío; pidió ser responsable de sus propios actos; sin el libre albedrío viviente de que disfrutáis, habría sido imposible para vosotros, cumplir con el más antiguo de los mandatos, salido del Padre: Te ganarás el pan con el sudor de tu frente; porque no tendríais responsabilidades de vuestros actos; de vuestro libre albedrío; salió toda forma de interpretar las Escrituras del Padre; desde las individuales y las colectivas; ciertamente que vuestro Padre Jehova, hace como propias, vuestras pruebas; ¿No se os enseñó, que vuestro Dios está en todas partes? Está también en lo invisible de todas vuestras sensibilidades y sensaciones; vosotros pedísteis al Padre, interpretarlo según vuestro libre albedrío; y el Padre os concedió; porque todo lo imaginable salido de vosotros, se pide en el Reino de los Cielos; se pide en el lugar del Universo de donde se salió; vuestro lugar de creación, son los soles Alfa y Omega de la galáxia Trino; de verdad os digo, que Trino es todo el infinito que os rodea; y jamás conoceréis límite alguno de Trino; porque

lo del Padre no tiene límite en nada; y dentro de la galáxia Trino, están todos los nombres de todo lo que hasta ahora, pedísteis conocer; porque todo límite conocido y pedido en toda prueba de vida, también se pide; de verdad os digo, que hasta el número de vuestros suspiros, se pide; los religiosos de este mundo, pidieron al Padre Jehova, probar una forma de interpretación de sus Escrituras, en libre albedrío; lo que no pidieron al Padre, fué no dividir a nadie, ni en lo más microscópico; porque todos sabían en el Reino de los Cielos, que sólo satanás divide; todo espíritu religioso, vió en el Reino, como satanás dividía a los ángeles del Padre; y nadie en sus pedidos de pruebas, pidió imitarlo; todos tenían la intención, de hacer cumplir en sus respectivas formas de interpretación, la igualdad enseñada por el Padre; todo espíritu religioso y no religioso, salieron del Reino del Padre, sabiendo que quién cultivara en su libre albedrío, cualquier forma de división, nó entraría al Reino de los Cielos; así como satanás fué echado fuera, así ocurre

con sus imitadores; ningún espíritu dividido en su pensar, entrará al Reino de los Cielos; ni ninguno a entrado; esta Revelación, os fué dicha en otra parábola: No se puede servir a dos señores; quiere decir que todo pensar humano, debió haber hecho de su propia vida, una sola psicología dentro de su propia individualidad; y cada acto de su vida, debió haber llevado el sello consciente é inconsciente, del divino mandato del Padre; así, cada idea, cada acto, cada sensación, cada proyecto, cada destino mental, no tendría de que acusar al espíritu que pidió ser probado; de verdad os digo, que toda prueba de vida, comienza por sí mismo; comienza por el cultivo de las propias virtudes; he aquí el Arca de las Alianzas; porque nadie está sólo en la prueba de la vida; cada espíritu humano pidió alianza a 318 virtudes vivientes; he aquí el gérmen de toda moral viviente expresada en todo pensar; en cada acto, instante por instante que habéis realizado en la vida, han intervenido 318 libres albedríos; que pidieron unirse al propio libre albedrío de vuestro

espíritu; en todo instante al pensar en el diario quehacer, 318 virtudes se fusionan en una; esta acción mental, se llama en Revelación, Fuego Pensante en Acción Alfa; porque dá principio a todo hecho mental ó físico; Alfa es principio creador en todo lo imaginado; he aquí que nadie es desheredado en principio; ni lo invisible de vuestro pensar; los religiosos son juzjados por el Padre Jehova, como el resto de sus criaturas; de verdad os digo, que toda fé es probada por el Padre; y toda fé pidió ser probada; no hay fé que no haya pedido alguna forma de lucha; porque ninguna fé es regalada; toda fé cuesta sudor de frente; toda fé tiene que vencer dificultades, dudas, incertidumbres; porque se unió a un espíritu, que pidió ser probado en todo su ser; en todo su pensar; en todas sus virtudes; he aquí que todo religioso que no se tomó el trabajo de investigar, algo que fué fuera de lo común en asuntos de fé, renegó del Padre; el Padre es infinito; no está absolutamente en una fé; está en todas las fé, de todos los seres pensantes; ¿No se os enseñó,

que Dios está en todos y en todas partes? ¿y no sabíais acaso que la Revelación, viene al mundo por sorpresa? ¿como la sorpresa que causa un ladrón de noche? De verdad os digo, que nunca debísteis haber mirado en menos, la obra de un humilde; porque por humildad, caeréis; por la humildad, entrará la verdad al mundo; de verdad os digo, que tal como fué en el pasado, será la humildad la que transforme al mundo; nó, los que se constituyeron en rocas; rocas egoístas, que atrasaron la Revelación del Padre; los religiosos que el mundo conocerá, pidieron recibir la Revelación de los Rollos del Cordero, en un instante dado en la vida; y llegado el instante de hacerlo, no se tomaron ni el trabajo de investigar; sabiendo estos falsos profetas, que escrito está: El que busca encuentra; he aquí, que todo el que despreció lo que en el Reino del Padre pidió, juzjado será en juicio público; porque cada segundo de atraso que provocó por su silencio egoísta, también hizo atrasar al mundo; cada espíritu humano, tendrá que cumplir por cada segundo

de silencio transcurrido, una exsistencia fuera del Reino de los Cielos; porque los religiosos egoístas, hicieron retardar la luz para los demás; de verdad os digo, que todo acontecimiento pedido y escrito en el Reino de los Cielos, se cumple con divina precisión; porque todo es perfecto en el Padre; he aquí un llorar y crujir de dientes, de todo un mundo que se confió en ciegos de la fé; porque nadie es exclusivo en sus propias creencias; ni nadie pidió serlo; de verdad os digo, religiosos del mundo, que vuestra humildad, no es la verdadera humildad; porque hay muchas clases de humildad; la verdadera humildad nace de entre los sufridos; entre los más sufridos de los sufridos; vosotros olvidáis muy a menudo, que vosotros encabezáis el juicio de Dios; porque de vosotros salió ser los primeros en enseñar lo que es de Dios; quien se aboca en ser el primero, en enseñar a los demás, lo que es del Padre, ese es el primero en ser llamado a juicio; el Padre primero lo atiende; esto es un Juicio Final; porque para el Padre los primeros son los humildes;

hay infinitas clases de primero; de verdad os digo, que el primero entre los primeros, es aquél que más fué despreciado entre vosotros; por lo tanto, quien no se consideró despreciado en la vida, esté seguro, que no es el primero en la divina presencia del Padre; he aquí otro llorar y crujir de dientes, de los que más disfrutaron del extraño sistema de vida basado en el oro; porque no conocieron el desprecio; quien pidió al Padre, conocer lo más doloroso de una exsistencia, esa tiene premio mayor; y vosotros religiosos del mundo, no estáis entre los primeros; porque ninguno de vosotros, conocerá la Gloria del Padre; porque el Padre es uno; y vosotros nó lo hicísteis uno en vuestras enseñanzas; y como no hicísteis tal cosa, confundísteis al mundo, con extrañas creencias.-

Sí hijito; el dibujo celeste enseña, lo que tú ya sabías desde niño; todas las ideas religiosas que generó el pensamiento, se dividen en el espacio; y al dividirse, se alejan del Reino del Padre Jehova; porque la divina verdad salida del Padre, jamás se a dividido; las ideas divididas en su magnetismo mental, no llegan a su fuente de orígen; porque exsiste siempre una atracción magnética entre la criatura y su lejano lugar de orígen; esta atracción jamás se contraría; si la criatura en todo instante genera ideas de la más elevadísima moral, que la mente pueda imaginar; los hombres de este mundo, al daros un sistema de vida inmoral, lo que hicieron fué que todo el número de ideas que generásteis en la vida, se desviara de la fuente de orígen; en cambio si os hubiesen dado un sistema de vida, en que todos vosotros hubiéseis conservado la inocencia, las ideas así generadas nó se dividen ni se perderían en el Cosmos; la inocencia conque se sale del Reino de los Cielos, posee una vibración numérica; que de conservarse en los lejanos mundos,no

tienen inconveniente en volver al mismo punto del Universo, de donde salió; cuando la inocencia conoció, lo que nunca debió de conocer, su vibración numérica cambia; se produce en ella una desarmonía; porque lo que la inocencia nó debió haber conocido, no está escrito en los divinos libros de la vida universal; y lo que no se escribió en el Reino, no exsiste; y todo espíritu que perdió su inocencia, se pierde en el Cosmos; vaga por eternidades; y las tinieblas tratan de atraparlo; he aquí las consecuencias, cuando los mundos habitados, no se rigen en sus sistemas de vida, por las Escrituras del Padre; vuestro sistema de vida se guió por las leyes del oro; y no por las leyes del Padre; es por eso, que ningún espíritu humano, que pidió conocer la vida en este mundo, a logrado volver al Reino de los Cielos; si en este mundo hubiese otro sistema de vida, más moral y más justo, sí que volverían a su lugar de orígen; he aquí el Alfa y la Omega, de la divina causa de toda Escritura; toda Escritura salida del Padre, siempre enseña la más elevada moral;

siempre ensalza a la inocencia por sobre todas las cosas; porque sin ella, nadie vuelve a entrar al Reino de los Cielos; y como si esto fuera poco, el divino Padre Jehova, os mandó profetas y hasta su divino Hijo Primogénito; de verdad os digo, que la tragedia de este mundo, salió de todo religioso y todo capitalista; salió de los seguidores de la roca, y de los seguidores del oro; roca por las imágenes; oro por la explotación; de verdad os digo, que si este mundo no hubiese conocido a estos seres de extraño pensar, todos vosotros entraríais al Reino de los Cielos; porque no habríais tenido necesidad de Juicio Final; nada tendría contra vosotros, el divino Padre; de verdad os digo, que este mundo a caído ante las leyes de su Creador, por vivir un extraño sistema de vida; por saturar sus ideas, con un extraño magnetismo llamado inmoralidad; he aquí la obra de satanás; he aquí el llorar y crujir de dientes de esta generación ilusionada en el oro; he aquí la caída de un mundo que pidió una forma de vida, que incluía el olvido de su pasado; he aquí la

más grande de las Revelaciones para este mundo; que pidió al Padre, conocer todo su pasado, en el Juicio Final; pidió conocer del como se hicieron las cosas; porque todo juicio se hace con conocimiento de causa; nada exsiste al azar en el Padre; de verdad os digo religiosos y capitalistas de este planeta, que aquí en este presente, pagaréis una parte de vuestra deuda espíritual, para con el Padre Jehova; porque lo que debéis pagar, abarca infinitas futuras exsistencias; lo que vosotros hicísteis, en daño é injusticia, es como el número de granos de arenas que contiene un desierto; en que cada grano de arena, representa una futura exsistencia, en que algo de vuestra deuda pagaréis; tenéis cuentas pendientes, de otras exsistencias; de otros mundos; y debéis añadir la de este mundo; de verdad os digo, demonios del mundo, que hasta los pecados ocultos, se pagan; y mucho tenéis vosotros, de deudas ocultas; hasta lo invisible es juzjado por el Padre; he aquí demonios, que así como dividísteis al mundo con un extraño sistema de vida, así el

mundo os dividirá a vosotros; con la misma vara conque medísteis al mundo, seréis medidos; he aquí hijos del sufrimiento; vuestro yugo cae como estaba escrito; y al caer este extraño yugo viviente, viene la verdadera felicidad a este mundo; viene el Milenio de Paz; viene el mundo Omega; mundo salido de las tinieblas del primero; un mundo que conservará la inocencia por sobre todas las cosas; un mundo que habrá vivido, la terrible experiencia del llorar y crujir de dientes; un mundo que sabrá conservar en la vida, la alegría de un niño; porque en el nuevo mundo Omega, el sistema de vida, habrá excluído todo sufrimiento; he aquí que fué escrito: Dejad que los niños vengan a mí, porque de ellos es el Reino de los Cielos; porque de ellos es el nuevo mundo Omega; escrito fué también: El cielo y la tierra pasarán, más mis Palabras no pasarán; significa que este mundo y su sistema de vida pasará al polvo del olvido; más mis Palabras no pasarán, significa que de ellas, que son la misma eternidad, nacerá nueva Doctrina al mundo; he

aquí un mundo que no fueron capaces de daros, los ambiciosos del oro; porque siempre quisieron lo mejor para sí; y lo peor para otros; he aquí un mundo que debió haber sido, desde muchos siglos atrás, modelo de amor; y nó modelo de tinieblas; he aquí el fín del mundo de la prueba; un mundo pedido por vosotros mismos; un mundo más, que pasa a la infinita historia de los mundos; de los mundos que hubo; porque cada partícula microscópica, cual fuere la que fuere, es un mundo que vivió su microscópico tiempo; este mundo llamado planeta polvo, no se conoce en el Reino de los Cielos; sólo el Padre Jehova, la Madre Solar Omega, y ciertos padres solares que fueron profetas en esta Tierra, la conocen; he aquí que todo engrandecido en cualquier planeta polvo, no lo conoce nadie, fuera de su mundo polvo; he aquí el tremendo complejo de inferioridad que encuentra fuera de esta Tierra, todo orgulloso y todo presumido; he aquí el castigo que recibe todo engrandecido en todos los mundos que son probados; he aquí que sólo

los humildes de corazón, son conocidos fuera de los mundos; porque todas las virtudes vivientes, lo reconocen y los invitan a visitar sus divinas moradas; que son las gigantescas lumbreras solares.-

ALFA Y OMEGA.-

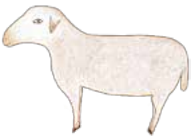

TODOS LOS QUE CULTIVARON LA FÉ RELIGIOSA, EN LA PRUEBA DE LA VIDA, DEBEN SUMAR TODOS LOS SEGUNDOS DE TAL CREENCIA; Y DEBEN DIVIDIR SU PREMIO, POR EL NÚMERO TOTAL DE RELIGIONES, QUE CREÓ EL LIBRE ALBEDRÍO HUMANO; ESCRITO FUÉ: SÓLO SATANÁS DIVIDE Y SE DIVIDE ASÍ MISMO; UNA COSA ES LA DIVINA PSICOLOGÍA DEL DIVINO EVANGELIO DEL PADRE JEHOVA; Y OTRA COSA ES LA EXTRAÑA PSICOLOGÍA, SALIDA DE LAS EXTRAÑAS RELIGIONES; ESTA EXTRAÑA FORMA DE FÉ, SURGIDA DEL EXTRAÑO SISTEMA DE VIDA DEL ORO, DIVIDIÓ EL CONCEPTO UNIVERSAL, DE UN SÓLO DIOS NOMÁS; LAS LLAMADAS RELIGIONES, NO ESTÁN ESCRITAS EN EL DIVINO EVANGELIO DEL PADRE JEHOVA; LA HERENCIA RELIGIOSA, CAUSA LA MAYOR TRAGEDIA ESPÍRITUAL, EN LOS QUE LA CULTIVARON; PORQUE NINGÚN ESPÍRITU PENSANTE,

PIDIÓ AL PADRE, DIVIDIRSE ASÍ MISMO; PORQUE NINGUNO QUE SE DIVIDIÓ ASÍ MISMO, NINGUNO ENTRARÁ AL REINO DE LOS CIELOS.-

Sí hijito; así es; cuando mi divino Hijo Primogénito Solar Cristo dijo: Sobre esta roca construiré mi Iglesia, lo dijo pensando en la divina psicología del Evangelio del Padre Jehova; no pensó en división mental alguna; porque el divino Evangelio del Padre, enseña la igualdad en todas las formas imaginables; porque siendo el Padre infinito, sus divinos términos invaden también lo infinito; de verdad os digo, que la suprema prueba del libre albedrío humano, fué y es, el no haberse dividido en una extraña confusión, frente a un sólo y mismo Evangelio; si satanás divide, lo mental humano, jamás debió haber imitado a satanás; ni en lo más microscópico; la interpretación del divino Evangelio del Padre Jehova, debió de haber sido una sola, dentro de cada individualidad humana; muchos dirán que nadie piensa igual a otro; es muy cierto; más, la

experiencia del no dividirse, salió de cada uno de vosotros; porque todo lo imaginable se pidió al Padre; vosotros desconocíais, la sensación del no dividirse; pedísteis al Padre, conocer en vosotros mismos, un libre albedrío, cuya cualidad y calidad, era el no entenderse mutuamente; y compartir en diferentes sensaciones mentales, las mismas experiencias, de la prueba de la vida; y toda experiencia posee a la vez, su propio reino o macrocosmo; todo cuanto genera la mente pensante, todo se vuelve universo; nada perece; todo lo imaginado en la prueba de la vida, todo se vuelve cosmos ó sal de vida; hasta vuestro gusto de paladar, se vuelve galáxia; el sello divino del Padre, es el infinito mismo; los que dividieron y los que se dejaron dividir, crearon futuros reinos, en que perpetuaron la división; he aquí un drama que comienza en este mundo, con el llorar y crujir de dientes; reconocer en un instante dado, la propia herencia dividida y perdida en el infinito, constituye la mayor tragedia, en la eternidad del espíritu; la sal de la vida, salida

de toda mente, en forma de idea, habla en presencia del divino Padre Jehova; y acusa al espíritu que le dió por herencia, la división viviente; la herencia trata de sacarse de sí misma, la tragedia de no poder entrar al Reino de los Cielos; he aquí el drama espíritual de los que se dejaron influenciar, por la extraña fé religiosa; todas las ideas que estas criaturas generaron en la prueba de la vida, están divididas; porque las ideas en sus libres albedríos, son solidarias las unas para con las otras; el pensar en lo del Padre, constituye para ellas, el supremo mandato; y si el espíritu pensó en psicología religiosa, a todas sus ideas influyó con la división; los espíritus de este mundo, debieron haber pensado en una sola psicología del divino Evangelio del Padre; si así hubiese sido, ninguna idea viviente, habría conocido la división; ninguna idea mental humana, acusaría a ningún espíritu; porque todas ellas entrarían al Reino de los Cielos; he aquí que vuestros acusadores, forman legiones ó ejércitos; calculad el número de ideas que generásteis en la

prueba de la vida, a partir de los doce años de edad, y tendréis una idea, del número de vuestros acusadores; porque escrito está, que el juicio divino del Padre Jehova, incluye todo lo imaginado por las criaturas; incluye todas las cosas; lo invisible y lo visible; lo que se vé; y lo que no se vé; lo espíritual y lo físico; lo que se siente y no se vé; lo que se vé y no se sabe su orígen; el todo sobre el todo es juzjado por el divino juicio intelectual; cuyo complemento es el juicio físico; que será llamado también, el juicio del fuego; he aquí el fruto del llamado mundo cristiano; mundo de la hipocrecía; mundo de extraña moral; mundo nó escrito en el Reino de los Cielos; porque nadie pidió al Padre, ser hipócrita en la prueba de la vida; nadie pidió al Padre, servir a muchos señores; nadie pidió dividirse; nadie pidió imitar a satanás, que en el Macrocosmo llamado Reino de los Cielos, le había dividido los ángeles al Padre; el llamado mundo cristiano, se dividió en su propia fé; adoró a santos, profetas, ánimas, imágenes, amuletos, estampas, medallas;

y se adoraron así mismos, con las extrañas e inmorales modas; llegando al extremo de esta inmoralidad, de confundir los sexos; ¡¡Pobres de aquéllos, que siendo de un sexo, vistieron modas del otro sexo!! Más les valdría no haber pedido la prueba de la vida; porque estarían dentro del Reino de los Cielos; toda inmoralidad y toda extraña inclinación, que estuvo en pugna, con la divina moral de los divinos Mandamientos, constituye un señor; un extraño señor, que tomó posesión en un tiempo microscópico, de una sensación llamada espíritu; la divina parábola que dice: No se puede servir a dos señores, se refiere a todas las malas inclinaciones; he aquí que los extraños señores, los creó el extraño y desconocido sistema de vida, salido del oro; el llamado mundo cristiano, se dejó influenciar por la extraña moral, surgida de este extraño sistema de vida; los únicos que no se dejaron influenciar, por lo que no fué escrito en el Reino, fueron los revolucionarios que dieron la vida, luchando contra el extraño sistema de vida, salido de la

extraña posesión al oro; de verdad os digo, que todo revolucionario, es profeta en el Reino de los Cielos; todo espíritu en virtud de su libre albedrío, pide las propias características de sus pedidos al Padre; es así que hay profetas bíblicos y profetas no bíblicos; de todo hay en la viña del Señor; todo profeta, sea cual sean las características de sus pedidos, es un revolucionario; en todo instante, el extraño é inmoral sistema de vida, surgido de la posesión del oro, necesitó de espíritus revolucionarios; el Primer Revolucionario de este mundo, fué el Hijo Primogénito; porque su divina jerarquía es solar; es infinitamente más elevada, que la humana; siempre en la eternidad, lo divino a encabezado toda Revolución, en los lejanos planetas; porque el Dios viviente, en todas partes está; las revoluciones cuando llevan un sello de justicia, grandes son en el Reino de los Cielos; en este mundo, toda revolución se justifica en el Reino del Padre; más, las que se justifican primero, son aquéllas producidas por los explotados; porque causa

tienen ante el Padre; porque nadie pidió al Padre, ser explotado en la prueba de la vida; los que teniendo abundancia en la prueba de la vida, e hicieron revoluciones, nó entrarán al Reino de los Cielos; sólo los que lucharon por los humildes y los explotados, entran al Reino; es una inmoralidad ante el Padre, que habiendo tenido más de lo que tuvieron los otros, se haya luchado por poseer más aún; los que así obraron en la prueba de la vida, perpetuaron el dolor y la injusticia, en los que poco ó nada poseían; de verdad os digo, que esta ceguera se paga en este juicio, hasta la última molécula; los que tuvieron más de lo que fué mandado, quedarán en la más grande pobreza; y los que poco ó nada tuvieron, serán hartados; porque de verdad os digo, que nadie pidió al Eterno, el poseer más que otro, en la prueba de la vida; esta extraña tendencia a poseerlo todo, no es árbol plantado por el divino Padre Jehova; y de raíz será arrancado, en el pensar de las nuevas generaciones; vosotros hijos del mundo Alfa, pensáis de una manera extraña; los

que vienen después de vosotros, nó pensarán como vosotros; porque no tendrán la extraña y desconocida influencia que se posesionó de vosotros; vosotros fuísteis producto hecho costumbre, de un extraño sistema de vida; las criaturas del mundo Omega, no conocerán la extraña influencia, de poseer más que otro; no tendrán en sí mismos, tan extraño complejo; un complejo que nadie pidió en el Reino de los Cielos; de verdad os digo, que ningún acomplejado de la prueba de la vida, entrará al Reino de los Cielos; es más fácil que entre al Reino de los Cielos, uno que jamás escuchó la palabra riqueza; a que pueda entrar uno que escuchó, tan extraña palabra; porque ni la palabra riqueza, fué pedida por esta humanidad; he aquí el fin trágico del más extraño de los extraños sistemas de vida; generaciones enteras desde el principio del mundo, pululan fuera del Reino de los Cielos, porque vivieron en sí mismos, una extraña influencia, no escrita en sus pedidos de vida; y hasta la última criatura de esta generación, que conoció tan extraña

forma de vivir, quedará fuera del Reino de los Cielos; he aquí el llorar y crujir de dientes del divino Juicio Final; lo que debió haber sido, choca con lo que no debió haber sido en la prueba de la vida humana; lo que debió haber sido no fué; y lo que nó debió haber sido, fué; la causa primera de la caída de este mundo, en su prueba de vida, es el no haber considerado las divinas Escrituras del Padre Jehova, al crear el libre albedrío humano, una forma de vida; ¿No sabía este mundo, que lo de Dios estaba por sobre todas las cosas imaginables? el término: Por sobre todas las cosas, significa por sobre toda iniciativa, de toda forma de vida; he aquí el más grande de los olvidos, de esta humanidad; el olvido-tragedia; porque este olvido cuesta la no entrada al Reino de los Cielos; he aquí que ningún llamado cristiano, verá la Gloria del Padre; los culpables son las llamadas religiones y el extraño sistema de vida, salido de las leyes del oro; los culpables son los que hablaron de legalidad en este mundo; porque defendieron una extraña legalidad,

no escrita en el Reino de los Cielos; porque el propio sistema de vida, tampoco está escrito; los que más ensalzaron el extraño sistema de vida salido del oro, son mayormente culpables de los sufrimientos de este mundo; son los mayores ciegos del intelecto humano; porque fueron los más alejados del divino Evangelio del Padre Jehova; la extraña ilusión se posesionó de ellos al grado de renegar de lo espíritual en los demás; se convirtieron en bestias; la gran bestia es el grupo de ambiciosos, surgidos del extraño sistema de vida llamado capitalismo; de estos demonios, será el llorar y crujir de dientes; porque quedarán en la más grande pobreza; con la misma vara conque midieron a otros, serán ellos medidos; esta ley de justicia, ellos mismos la pidieron en el Reino de los Cielos; porque todo lo imaginable se pide al Padre; incluyendo todas las formas de juicio; y los llamados religiosos, salidos de una extraña forma de interpretar el divino Evangelio del Padre, también serán divididos; porque dividieron al mundo de la fé, en muchas

creencias; habiendo un sólo Dios nomás; he aquí a los mayores culpables del llorar y crujir de dientes, que se cierne sobre este mundo; un extraño mundo que jamás debió haber exsistido; un mundo que se tomó el libertinaje de no cumplir lo de Dios, por sobre todas las cosas; un extraño mundo que tiene sus horas contadas; un extraño mundo que no alcanza a llegar al año 2000; porque el Juicio Final lo sorprende; como sorprende un ladrón de noche; de verdad os digo, que la llamada iglesia de este mundo, de raíz será arrancada; porque no es árbol plantado por el Padre Jehova; la caída de esta extraña forma de fé, traerá al mundo una espíritualidad más limpia; pues no descansará en la extraña adoración material; la adoración que menos agrada al Padre Jehova; porque con tan extraña adoración, las criaturas en vez de avanzar, retroceden en su propia evolución; de verdad os digo, que hasta el último instante de retroceso en la evolución de mis criaturas, se paga en este juicio; de verdad os digo, hijos de la roca religiosa, que por

culpa de vosotros, este mundo tiene un atraso de veinte siglos; en su plano moral y espíritual; infinitos genios del progreso planetario, no han querido nacer de nuevo en este mundo; porque saben que vosotros, sóis los primeros que violásteis las divinas Escrituras del Padre Jehova; ellos no vienen a este mundo de pruebas, porque libre albedrío tienen; y no quieren correr el riesgo espíritual, de ser acusados de cómplices en la violación de lo del Padre; estos genios ven el futuro de muchos planetas y el de sí mismos; porque de todo hay en el rebaño del Padre; estos genios vendrán en el mundo Omega; y todos estarán subordinados al Hijo Primogénito; de verdad os digo, hijos de la roca, que todos vosotros fuísteis probados por un instante; y volvísteis a caer en lo que ya habíais caído; ¿No se os enseñó que todo espíritu nace de nuevo? ¿Qué vuelve a pedir nuevas formas de vida? Vosotros religiosos del mundo, sóis los mismos fariseos del pasado; vosotros, en otras exsistencias, en otros mundos, hicísteis, lo que habéis hecho en la Tierra;

dividísteis y confundísteis otras humanidades; dejásteis planetas invadidos de extraños templos materiales; infinitas generaciones de otros mundos, están por vuestra culpa, fuera del Reino de los Cielos; a la que se sumará la actual generación de este mundo; he aquí el término Roca; Roca significa Egoísmo mental de la criatura; y vosotros religiosos del mundo, sóis los más grandes egoístas del género humano; a muchos asesinásteis en vuestro tenebroso reinado; de verdad os digo, que todo el que fué asesinado por vosotros, serán los primeros en ser resucitados, de entre los muertos; y los asesinos también serán levantados del polvo; os espera roca religiosa, un divino juicio público; tal como son los juicios en el Reino de los Cielos; lo de arriba, se hace realidad abajo; seréis perseguidos por los mismos que dividísteis; el mundo huirá de vosotros, como se huye de la peste; el Juicio Final es Universal; y sóis juzjados nó como religiosos; porque tal extraño término, nó está escrito en el Reino de los Cielos; nadie os conoce en el Reino;

seréis juzjados como criaturas del Universo; vuestro extraño celo de vuestra extraña fé, os hizo olvidar que el Juicio Final, comienza por vosotros; porque de vosotros salió la primera piedra; fuísteis vosotros los que se atrevieron a hablar primero de los divinos mandatos del Creador; la primera causa es el Padre; he aquí que se acerca vuestro llorar y crujir de dientes; el mundo al que dividísteis, contemplará vuestra caída; una caída que estaba escrita en el Evangelio del Padre Jehova; de verdad os digo, hijos de la roca, que el divino amor y la divina sencillez, expresadas en las Escrituras del Padre, nó necesitaban de trono de oro ni de extraños templos con imágenes; nada material era necesario; porque todo lo vuestro, vuelve al polvo; vosotros hijos de la dureza mental, acostumbrásteis al mundo, a adorar las extrañas imágenes; y tenéis que pagar sobre vosotros mismos, tan extraña práctica; nadie pidió al Padre, adorar imágenes; porque todos sabían que Dios-Padre está en todas partes; todo lo extraño salido de vosotros, recae en

vosotros; porque sóis juzjados como es juzjado el resto del mundo; de verdad os digo, que os engrandecísteis en el error; cultivásteis la división y luego tratáis de unificaros; tratáis de perfeccionar el error; es aquí en donde os sorprende el Juicio Universal; siempre creísteis haber hecho lo correcto; ¡¡Ciegos guías de ciegos!! vuestra ceguera nunca supo distinguir a la verdadera humildad; porque en vosotros, egoístas de la fé, jamás hubo humildad; lo que hubo en vosotros, fué una extraña constancia, en mantener una extraña fé materialista; nunca tuvísteis la razón en la prueba de la vida; porque empezásteis con el error; fuísteis influenciados por la extraña psicología, surgida del extraño sistema de vida del oro; os hicísteis cómplices de la injusticia, que este extraño sistema de vida, trajo consigo al mundo; aprobásteis las injusticias de este extraño sistema de vida; porque no os convertísteis en los más grandes revolucionarios del mundo; porque de verdad os digo, que los revolucionarios son profetas, y son del Reino de los Cielos; y vosotros no

lo sóis; he aquí la diferencia conque os medirá el mundo; es más fácil que entren al Reino de los Cielos, los que lucharon en la prueba de la vida, contra un extraño sistema de vida, nó escrito en el Reino del Padre; a que puedan entrar, los que entraron en alianza con el extraño sistema de vida; ningún llamado religioso entrará al Reino de los Cielos; ni ninguno a entrado jamás; he aquí vuestra herencia; todos los que la heredaron, tendrán llorar y crujir de dientes; porque ninguno volverá a entrar al Reino de los Cielos; de verdad os digo, que de vosotros sale la más grande tragedia que este mundo haya conocido; el mundo Omega del futuro, os estudiará a vosotros, como quien estudia a seres primitivos; vuestro recuerdo será para el nuevo mundo, sinónimo de perdición; porque lo vuestro no conduce al Reino de los Cielos; lo vuestro divide, confunde y pierde a los espíritus en el Cosmos infinito; todas las generaciones que tuvieron la desgracia de imitaros, pululan y vagan en el espacio, sin poder entrar al Reino de los Cielos; lo mismo

le sucederá a esta generación; la última generación de la prueba de la vida; porque toda prueba de cualquier dimensión imaginable, tiene su desarrollo, tiempo, espacio y fin-límite; de verdad os digo, que de la prueba de la vida, vosotros religiosos del mundo, sóis lo último en moral; fuísteis los que más vivísteis en tinieblas; porque por culpa de vosotros, todo un mundo no entra al Reino de los Cielos; en vosotros egoístas de la fé, está el mayor pecado de esta humanidad; el extraño libertinaje, conque interpretásteis mi divino Evangelio, dividió al mundo; no fuísteis modelos en moralidad delante del Padre y del mundo; fuísteis como el mundo; caísteis en la ilusión interesada del mundo; fuísteis influenciados por el oro del mundo; hicísteis un extraño poder de la acumulación de oro; fuísteis comerciantes de la fé; fuísteis la ramera de las Escrituras del Padre; entrásteis en alianza, con las extrañas naciones, salidas de la división del mundo; ¿No sabíais que toda división sale de satanás? Ciertamente que lo sabíais; y sabiéndolo, nada hicísteis;

de verdad os digo, que más os valdría, el haber renunciado el seguir siendo religioso; porque nada tendría contra vosotros, el Padre Jehova; pero caísteis en vuestras pruebas de vidas; fuísteis ciegos guías de ciegos; porque dividísteis al mundo de la fé; imitásteis a satanás; que en el Reino de los Cielos, se tomó como vosotros, el libertinaje de dividir a los ángeles del Padre; satanás dividió arriba, y vosotros roca egoísta, dividísteis abajo; dividísteis en la vida humana; de verdad os digo, que ni satanás ni sus imitadores, vuelven a entrar al Reino de los Cielos; he aquí vuestro llorar y crujir de dientes; he aquí vuestra tragedia; los que más se engrandecieron, en el extraño sistema de vida surgido del oro, mayormente sentirán sobre ellos el juicio del Padre; mayor será el llorar y crujir de dientes; he aquí el por qué las Escrituras del Padre, mandaban ser humildes, por sobre todas las cosas, en la prueba de la vida; vosotros religiosos del mundo, no pudísteis haber dado al mundo, la verdadera humildad; porque os dejásteis ilusionar, por la

extraña adoración material; vuestra prédica no era muy limpia; había interés en vuestros corazones; cuando se sirve a dos ó más señores, es imposible enseñar la verdadera moral de un señor; porque vuestra honradez está dividida; y vuestra mente genera ideas divididas; vuestro egoísmo intelectual y material fué tan inmenso, que vuestro Creador os lo profetizó, llamándoos roca; y el mundo que se inicia, os llamará rocas del egoísmo humano; porque hasta el último instante de vuestras pruebas, negásteis la Revelación; la misma Revelación que vosotros mismos, pedísteis en el Reino de los Cielos; de verdad os digo, egoístas de vuestras propias creencias, que todos vosotros seréis avergonzados, ridiculizados y perseguidos; en medio del llorar y crujir de dientes del mundo; un llorar que vosotros mismos lo causásteis con vuestro egoísmo y dureza de corazón; de verdad os digo, que nunca tratásteis de comprender el verdadero Evangelio del Padre Jehova; no quisísteis imponer en el mundo, la divina igualdad enseñada por el Padre;

no imitásteis lo escrito en su divino Evangelio; creásteis una extraña fé con extraños ritos; ni el Padre ni el Hijo ni la Madre Solar Omega, han participado en vuestras extrañas prácticas; prácticas que venís repitiendo por siglos y siglos; de verdad os digo que tales extrañas prácticas salidas de una extraña fé, no se conoce en el Reino de los Cielos; lo que se conoce en el Reino, es la más pura psicología del divino Evangelio del Padre Jehova; porque en el Reino de los Cielos, nadie conoce el interés; y vosotros os dejásteis influenciar por él; para hacerse llamar representante de Dios en algún planeta, hay que ser lo más puro que vuestra mente pueda imaginar; y vosotros egoístas de las creencias, ¿Qué pureza tenéis para que os hiciérais llamar, representantes del Padre ó del Hijo en la Tierra? Usurpadores del derecho de los humildes; porque un humilde, que jamás recurrió a vuestros extraños ritos, sí que entra al Reino de los Cielos; vosotros nó entráis; ni ninguno de vosotros, a entrado; hipócritas; sóis los falsos profetas de mi

divino Evangelio; porque os atribuísteis algo que nunca os correspondió; el Padre Jehova, permitió vuestro extraño reinado, porque pedísteis ser probados en la vida humana; y toda prueba debe cumplirse hasta lo último; y hasta el último instante, de vuestras pruebas espírituales, fuísteis rocas; fuísteis duros para con mi Enviado; lo despreciásteis porque no vísteis en él, mayores señales; caísteis porque no comprendísteis, que uno semejante a vosotros, traía las Nuevas del Padre; os dejásteis sorprender; ahora vuestra indiferencia, se vuelve llorar y crujir de dientes; porque veréis señales, que os llenarán de pavor; ¡¡Ciegos del mundo!! Nunca entendísteis que todo poder salido del Padre, brota desde lo microscópico a lo mayor; nace humilde y vá desarrollándose con el correr del tiempo; tal como principia una planta en la naturaleza; cuando es semilla, nadie la vé; cuando brota, llama la atención; y cuando crece mostrando toda su belleza, atrae las miradas de todos; ¡¡Ciegos é hipócritas!! Con lágrimas en vuestros ojos, sabréis a quien

despreciásteis; la divina parábola que dice: Y vendrá la verdad, por sorpresa, como la sorpresa que causa un ladrón de noche; era una divina profecía, de vuestra extraña indiferencia, hacia el Enviado del Padre; estábais tan ilusionados por lo mundano, que no os tomásteis el trabajo de buscar y de investigar, los Rollos del Cordero de Dios; muchos de vosotros, escuchó al Hijo del Padre, deciros que la Escritura Telepática, no tenía fin; lo que sale del Padre, no conoce límites; y aún escuchándolo, fuísteis rocas; ¡¡Pobres de vuestros espíritus, rocas del mundo!! De vosotros será el gemir y las lágrimas de sangre; es vuestro fruto de vuestro desprecio; con vuestra extraña acción, quedásteis sin Dios; las tinieblas son vuestro dios; he aquí que nadie os defenderá, en el llorar y crujir de dientes; porque nadie querrá ser cómplice de satanás; cuando el mundo vé a un condenado, el mundo abandona al condenado; es lo que os sucederá a vosotros, rocas del egoísmo humano; maldeciréis vuestras extrañas sotanas; porque Sotana significa Satanás, en lejanas

galáxias; lo de arriba es igual a lo de abajo; de verdad os digo, que todos los que negaron y ocultaron las Nuevas del Padre al mundo, todos serán conocidos en todo el mundo; en todos los idiomas de la Tierra, se mencionarán sus nombres; y el mundo los maldecirá; porque atrasaron el arrepentimiento del mundo; el mundo debió haber conocido la exsistencia de los Rollos del Cordero de Dios, muchos años atrás; por culpa de estos egoístas, la humanidad está más infinitamente alejada del Reino de los Cielos; porque este extraño silencio de egoísmo, encierra infinitos segundos de tiempo, dentro de los años; cada segundo que transcurre en la prueba de la vida, equivale a vivir una nueva exsistencia que según la cualidad y la calidad del segundo de vida que se vivió, esta nueva exsistencia puede ser en el Reino ó fuera del Reino; esta divina ley se llama Comunidad Espíritual del Reino de los Cielos; esto significa, que basta que la Revelación sea anunciada a una sóla criatura, de un determinado mundo; y ésta se encarga de avisarles al resto

de las criaturas del planeta; esto fué violado por los que vieron primero los Rollos del Cordero de Dios; ellos no pidieron al Padre, ser indiferentes para con la Revelación; y como esta indiferencia nó está escrita en el Reino de los Cielos, se le llama extraña indiferencia; todo lo que no está escrito, es extraño al Reino; entre lo extraño, están las llamadas religiones; una extraña y desconocida forma de fé; extraña porque dividió a todo un mundo, en el concepto universal de un sólo Dios nomás; de verdad os digo, que ninguna psicología planetaria, que divide a las criaturas del Padre, se conocen en el Reino de los Cielos; he aquí que ninguna llamada religión de este mundo, ninguna es del Reino de los Cielos; lo del Reino a nadie divide; porque sólo satanás divide y termina dividiéndose así mismo; tal como seréis divididos vosotros, religiosos del mundo; al caer vosotros en vuestro extraño reinado, el mundo verá la luz de la verdadera espíritualidad; de la que no necesita extraños ritos, propios de la era faraónica; de la que no necesita

atropellar el libre albedrío, haciendo confesar lo íntimo a los demás; una espíritualidad que no necesita de la extraña adoración material; una espíritualidad de la que vosotros, rocas egoístas, estáis lejos de imaginar; porque vosotros religiosos del mundo, sóis lo más atrasados del género humano; nunca jamás profundizásteis las leyes de la verdadera espíritualidad; ciertamente que lo vuestro, no fué el divino Evangelio del Padre; los que cultivaron el verdadero Evangelio del Padre, fueron aquéllos que lo buscaron por su propia cuenta; é hicieron una sola imágen con sus propias individualidades; de ellos es la divina herencia celestial; de ellos es el nuevo mundo; porque ellos no se dividieron ni dividieron a otros; vosotros; rocas mentales, os dividísteis así mismos y dividísteis a los que os siguieron; he aquí la infinita diferencia entre el verdadero humilde, y de los que explotaron una extraña forma de fé; el divino Padre premia la sinceridad de sus hijos; hay muchas clases de sinceridad; la sinceridad religiosa, es la más inmoral que

exsiste; todos huirán de ella; porque divide y pierde a todo espíritu; el que buscó al Padre en silencio y le estudió en sus horas libres, cultivó una sinceridad que conmueve al Padre; y son de su divina preferencia; de verdad os digo, que todos los que más se engrandecieron, en el extraño sistema de vida salido de las extrañas leyes del oro, son los últimos en la divina preferencia del Padre; nadie debió haberse engrandecido, en un extraño sistema de vida, que de antemano y con muchos siglos de anticipación, le fué anunciado un divino Juicio Final; los únicos que salieron ganando, fueron los sufridos, los explotados y los postergados.-

ALFA Y OMEGA.-

Rollo Nº 130.-

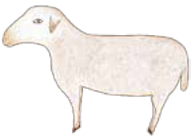

TODOS LOS QUE NÓ PROFUNDIZARON CAUSAS QUE ELLOS PROPAGARON, NÓ ENTRARÁN AL REINO DE LOS CIELOS; AYUDARON AL DEMONIO EN SU REINADO DE INCERTIDUMBRE Y CONFUSIÓN MENTAL; LOS LLAMADOS LOCUTORES DEL EXTRAÑO SISTEMA DE VIDA DEL ORO, ESTÁN CONDENADOS; DEBERÁN PAGAR LETRA POR LETRA DE TODA FALSEDAD HABLADA.-

Sí hijito, el Padre Jehova está en lo más profundo de todas las causas; la psicología humana, creó dentro de sí misma, el engaño con un momentáneo olvido del pasado verdadero; el pasado fué todo amor y luz; ese pasado lo vió todo espíritu en su lugar de orígen; del lugar de donde se salió, nó se conocía el engaño ni la mentira; el mundo que creó el libre albedrío humano, produjo tales plagas; la

extraña psicología humana, defendió la posesión por obligación; porque el extraño sistema de vida basado en el oro, le fué impuesto por la fuerza; ¿Nó tenían las llamadas fuerzas armadas? Que nada sabían del dolor y las luchas de los demás; porque estos demonios fueron influenciados por el dios de la fuerza; cuya filosofía es imponer y atropellar; revistiéndose de una hipócrita moral; nó puede haber moral, cuando hay atropello; la única y verdadera moral, sale de los que respetan la divina moral del Padre; es la única moral que queda en este mundo; moral del principio y del fín; ninguna extraña moral queda; porque lo extraño nó es superior al divino mandato; lo extraño es producto de los errores de los espíritus en prueba de vida planetaria; de verdad os digo, que todo espíritu que generó ideas extrañas, debe hacerse cargo de la eternidad, de lo extraño; porque cada uno responde de sus propias obras; cada uno pidió la responsabilidad viviente; pedir vida, es responder por ella; porque el Creador de todas las cosas,

creó también la responsabilidad; y vosotros que fuísteis creados por el mismo Creador, heredásteis la responsabilidad; cada causa, pausa, idea, instante mental, pide saber quien lo creó; pide saber cual fué la morada en que fué creada; hay moradas microscópicas y macroscópicas; moradas pequeñas y moradas grandes; el cuerpo humano es morada microscópica; el planeta en donde habita, es morada gigantesca; escrito fué: Muchas moradas tiene mi Padre; moradas arriba y moradas abajo; porque ni arriba ni abajo, exsiste límite en la creación del Padre; toda causa por microscópica que sea, constituye una microscópica galaxia; que en todo instante vá en aumento; toda causa pensante, es expansiva, como el Universo mismo; jamás nada se detiene, cuando se le genera como una invisible idea; así es el Universo viviente del Padre Jehova; lo más microscópico nó cesará jamás de expandirse; porque su orígen de causa, es eterna; he aquí una divina ley, que provocará llorar y crujir de dientes, en todos los que generaron pecados;

porque ellos extendieron sus propias tinieblas; y tendrán que ser ellos mismos, los que transformen sus tinieblas en luz; ellos tendrán que ir más adelante, en la eternidad, a nacer como redentores de sus propias creaciones; a rescatar mundos, que de ellos mismos salieron; deben ir a transformar sus propios cielos; porque cada uno se hace su propia herencia galáctica; cada uno se hace su propia eternidad viviente; del mismo conocimiento sale; es la sal de la vida; toda criatura cualquiera que sea su forma física, posee su sal de vida; porque todos son iguales en derechos delante de Dios; nadie es menos en la creación del Padre; todos los seres del Universo, tienen el derecho a multiplicarse según sus libres albedríos; quien nó creyó en su sal de vida, se anuló; porque se limitó así mismo; ningún elemento del Universo, querrá aliarse para acompañarle a conocer nuevas formas de vida; porque todos los elementos del Universo son vivientes; tienen libre albedrío; y toman determinaciones; es así que pasan eternidades sin fín, en que ningún

espíritu incrédulo vé oportunidad alguna de conocer alguna forma de vida; porque todos le rehuyen; nadie perdona fuera de la Tierra, que se ofenda al Padre; todos le alaban en sus respectivas leyes; la duda, la incrédulidad, la poca y extraña fe, son consideradas ofensas al Padre; he aquí una divina ley del Universo; en que todo lo que hicísteis y pensásteis en la vida, se sabe en el Universo; porque nada es oculto en el Reino de los Cielos; he aquí el llorar y crujir de dientes de todos aquellos que hicieron leyes y cosas, a espaldas de los pueblos; porque ninguno de ellos entrará al Reino de los Cielos; ningún pensamiento egoísta, es admitido en el Reino del Padre; he aquí que todo egoísta llorará y hasta maldecirá, el haber conocido la extraña moral humana; extraña porque salió de un extraño sistema de vida; desconocido en el Reino de los Cielos; todo sistema de vida explotador, nó se conoce en el Reino; allí nadie se explota; porque todo es común; de verdad os digo, que todo egoísta, está hecho a imagen y semejanza, del sistema que lo

produjo; por culpa de los que crearon un sistema de vida egoísta, ningún egoísta entrará al Reino de los Cielos; ni ninguno a entrado desde el principio del mundo; el egoísmo adquiere infinitas formas; visible é invisible; más, no quedará egoísmo que no sea juzjado; lo interior egoísta, será proclamado en el exterior; porque todo espíritu, pidió ser juzjado en público; sin ocultamiento; pidió su juicio, tal como se ventilan los juicios en el Reino de los Cielos; es por ello, que la Revelación será traducida a todos los idiomas de la Tierra; todo se sabrá; hasta lo más recóndito de lo que debe saberse; he aquí a la honradez, en toda su potencia; porque los honrados del mundo llorarán; ante la verdadera honradez; la honradez que nó fué influenciada por el oro; exsisten muchas clases de honradez; la honradez mundana ó planetaria; y la honradez espíritual; sólo la honradez que nó conoció el extraño sistema de vida basado en el oro, entra al Reino de los Cielos; y todo el que profundizó causas extrañas, que nó ensalzaron al Padre, nó entran al Reino del Padre;

de verdad os digo, que si un locutor tuvo tan sólo una letra o pausa falsa en la verdad, tal locutor nó entra al Reino de los Cielos.-

Sí hijito; el dibujo celeste es eso; lo mismo que pensásteis desde niño; las más microscópicas escenas de la Tierra, se ven en otros mundos; habiendo mundos por todas partes del infinito, es que se dice que lo de arriba es igual a lo de abajo; los fluídos magnéticos de los platillos voladores, tuvieron un

mismo punto de partida, que la que tuvieron todos los espíritus de la Tierra; la parte de abajo del dibujo celeste, equivale al Arca de las Alianzas; y representa las microscópicas venas del cuerpo humano y de todos los seres de la naturaleza terrenal; el Universo Expansivo del Padre Jehova, no se corta en ningún instante; todo cuanto exsiste está unido por cordones solares; desde los gigantescos soles, hasta los invisibles microbios; porque nadie es desheredado; la herencia de los derechos en igualdad, lo son y lo fueron en todo pasado, presente y futuro; quien negó en la vida el más microscópico grado de perfección, se le quitará en el futuro lo que negó; porque todo lo imaginable exsiste en el Padre; he aquí el llorar y crujir de dientes de todos los que pusieron en duda el poder del Padre; la prueba de la vida fué así; nadie pidió al Padre, rebajarle en poder; la creación de vosotros, no es la única ni la primera; sólo el Padre es único y el primero; esta divina ley de eternidad, es para toda mente del Universo; porque toda mente la creó el Padre; de verdad os

digo, que toda mente es viviente delante del Padre; tal como lo es el espíritu, y la más microscópica molécula de carne que se tuvo en alianza infinita en la vida; mente y espíritu son diferentes en su filosofía viviente; libre albedrío tiene la mente y libre albedrío tiene el espíritu; como libre albedrío tiene cada una de las moléculas de carne del cuerpo físico; he aquí que ninguna filosofía de concepción humana, a podido explicar el orígen de la vida; porque no fueron humildes en la ciencia; menospreciaron lo microscópico; no tomaron en cuenta las leyes de lo invisible; las leyes de lo espíritual; porque la vida no es sólo materia; la vida es lo que la mente quiso que fuera; porque toda vida fué pedida por el libre albedrío del espíritu; al pedir vida, se pide la forma y composición de la vida; se pide geometría viviente; de verdad os digo, que toda vida está enlazada al Universo mismo; toda vida está unida al Universo, por invisibles cordones solares; cuyo número, no lo puede contar ni el mismo interesado; los cordones nacen de cada poro

de carne; de cada fibra; de cada molécula; de cada célula; y se expande hacia el infinito; todas llegan hasta los soles Alfa y Omega; soles padres de la Tierra; y los soles son a la vez hijos mayores del Padre Jehova; porque todo fué creado por un sólo Dios nomás; he aquí la sublime Revelación para la Tierra; este mundo entra a la Era fascinante de los mundos que se identifican; mundos que estando aislados de otros, han cumplido una prueba planetaria; la prueba de la vida, pedida por la materia y el espíritu; el divino término: Reino de los Cielos, es el Nuevo Mundo que surge del extraño mundo que nació de las leyes del oro; Reino es un Nuevo Estado de Cosas; un mundo que ningún materialista imaginó; la ciencia de la Tierra que pasa, es primitiva si se le compara con la ciencia del nuevo mundo; la ciencia que viene, incluye la resurrección de toda carne; eternizará a los seres; la nueva ciencia vencerá a la muerte; lo que la ciencia materialista jamás logrará; porque su jerarquía viviente es microscópica; no conciben otra ciencia los poco

evolucionados; estuvieron destinados a vivir en un sólo presente; si los llamados materialistas no creyeron en la Ciencia del Padre, nada recibirán de ella; no serán resucitados en carne; ellos mismos lo quisieron así; nadie los obligó a no creer; perdieron su oportunidad de ser eternos en la misma Tierra; he aquí el llorar y crujir de dientes, de los que se creyeron únicos en el saber; porque todo orgulloso al polvo volverá; su fruto es la mortalidad; el fruto de todo humilde es la inmortalidad; es el premio prometido, que salió de sí mismo; porque cada cual probó en la vida, lo que pidió probar en el Reino de los Cielos; la forma en que lo hizo, constituye lo que se ganó; de verdad os digo, que llegó el supremo instante, de saber vuestro destino; quien es quien; quien tuvo la razón; el oro ó la espiritualidad; el materialismo ó el que buscó más allá del materialismo; quien era el ciego; los que pensaron en un sólo presente, ó los que pensaron en muchos presentes; los que pensaron en forma efímera y limitada, es lo que tendrán como premio; los que

pensaron en eternidad y en infinito, es lo que recibirán; basta pensar y se recibe; el que nada pensó, nada recibe; se perpetúa su posición, mientras lo quiera; la más microscópica sensibilidad, recibe lo que debe recibir; el que pensó en perseguir a otro, será perseguido; el que amó a otro, será amado; el que engañó a otro, será engañado; el que hizo la felicidad de otro, encontrará felicidad; el que ocultó a otro, le será ocultado; el que salvó a otro, será salvado; el que perdió a otro, él será el perdido; el que alimentó a otro, será alimentado; el que violó a otro, será violado; el que protegió a otro, será protegido; el que persiguió a otro, será perseguido; el que vistió a otro, será vestido; el que robó a otro, será robado; el que aconsejó a otro, será aconsejado; el que asesinó a otro, será asesinado; el que dió de comer a otro, será hartado; el que explotó a otro, será explotado; sí hijito; todo cuanto se pensó y se hizo en la vida, dá su fruto; cada uno debió de perpetuar el buen fruto; el mal fruto sólo trae tragedia; sólo se cosecha llorar y crujir de dientes; es

lo que le ocurrirá a este extraño mundo, que adoró al dios oro; he aquí que al ser todos probados por el Padre, nadie queda fuera de los acontecimientos que vienen al mundo; porque en los juicios finales planetarios, hasta el microbio es juzjado; nadie es desheredado; porque todo cuanto exsiste tiene leyes iguales, dentro de sus leyes; lo desigual tiene equivalencia en el Padre, por toda eternidad.-

ALFA Y OMEGA.-

Nº 107.-

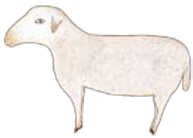

TODOS LOS QUE PIDIERON SER LOS PRIMEROS EN VER LA REVELACIÓN DEL PADRE JEHOVA, CAYERON EN SU PRUEBA; PORQUE NO SUPIERON DISTINGUIR ENTRE LO QUE ES DEL PADRE, Y LO QUE ES DE LOS HOMBRES; LA CONFUSIÓN REINANTE DE TANTAS CREENCIAS, HABIENDO UN SÓLO DIOS NOMÁS, LOS CONFUNDIÓ; Y UNA EXTRAÑA MORAL, SALIDA DE UN EXTRAÑO SISTEMA DE VIDA, HIZO QUE MIRARAN A LA REVELACIÓN, COMO UNA MÁS, ENTRE TODAS.-

Sí hijito; todos los que pidieron al Padre ser los primeros, en ver la Revelación en este mundo, todos cayeron en esta prueba; porque todo espíritu humano, es probado en la vida que pidió conocer; cada espíritu humano pide al Padre, ser el primero en ensalzarlo en la vida; el Padre escoge a los que se hacen merecedores de ser los primeros; de verdad

os digo, que todos los que pidieron ser los primeros, son los últimos; ninguno cumplió lo prometido al Padre; todos estaban influenciados por una extraña moral; moral que nó dió importancia a las Escrituras del Padre, por sobre todas las cosas; fueron sorprendidos por la Revelación; en medio de una confusión de creencias; habiendo un sólo Dios nomás; de verdad os digo, que los causantes de esta confusión, serán juzjados por confundir a otros; nadie pidió al Padre, confundir a otro ni en lo más microscópico; llorar y crujir de dientes tendrán los que negaron lo del Padre, y los que confundieron al mundo de la fé; sólo satanás confunde; confunde para hacer caer a los que le prometen al Padre; tal como les sucedió a los que pidieron ser los primeros; he aquí que fueron sorprendidos, porque nó buscaron en sus respectivas individualidades; buscaron en una extraña psicología; buscaron en la extraña forma religiosa; forma desconocida en el Reino de los Cielos; una forma de creencia, que sirvió a dos señores; sirvió al Dios viviente y al

dios del oro; porque esta forma de creencia se alió con los creadores del sistema de vida basado en el oro; y esta extraña forma de creencia, salida del libre albedrío de hombres, también comerció con la fé del mundo; he aquí una creencia que nunca agradó al Padre Jehova; porque es creencia hipócrita; esta creencia llamada religión, nó quedará en este mundo; por lo tanto, se acabará la confusión espíritual en este planeta; una confusión provocada por los seres menos evolucionados de este mundo; una confusión provocada por los ciegos, guías de ciegos; una confusión provocada por los comerciantes de la fé; de verdad os digo, que ninguno que participó en la gran confusión espíritual de este mundo, ninguno verá la Gloria del Padre; ninguno entrará al Reino de los Cielos; tendrán que pagar hasta el último segundo de división y confusión que provocaron en este mundo; y de toda molécula de carne, de toda la humanidad; porque cada molécula de carne de los que dividieron y confundieron, los acusarán en presencia del Padre; porque al acusar

al espíritu por haberse dejado influenciar por una extraña creencia, acusarán a la causa que provocó la creencia extraña; porque si es castigado un pecador, mil veces más, es castigado aquél, por el cual hubo pecador; he aquí que los grandes causantes de la exsistencia de pecadores en este mundo, son las llamadas religiones, y los que crearon el extraño sistema de vida, basado en el oro; he aquí, a los ciegos guías de ciegos; he aquí a los que falsearon el contenido de las Escrituras del Padre; he aquí a los que nó le tomaron en cuenta, por sobre todas las cosas; he aquí a los que olvidaron, que tendrían que ser juzjados como criaturas de Dios; y nó como religiosos ni como capitalistas; porque tales cosas, nó se conocen en el Reino de los Cielos; he aquí a los ciegos de la fé; he aquí al demonio que dividió a un mundo, y no le dejó entrar al Reino de los Cielos; porque ningún mundo que conoció la división en cualquiera de sus formas, nó entra al Reino de los Cielos; sólo satanás divide y se divide así mismo; y ningún imitador de satanás, entra al

Reino del Padre.-

Sí hijito; los que negaron llorarán como nunca lloraron en sus vidas; porque lo que negaron, transformará al mundo; cuan mezquinos se sentirán; el mundo se les vendrá encima; porque al negar la Revelación, prolongaron la injusticia en el mundo; hicieron aumentar los segundos de tinieblas, en millones y millones de seres; si en el mismo

instante de ver los Rollos, lo hubiesen comunicado al mundo, el mundo nó tendría que sumar tantos segundos de error; segundos de tinieblas, que pudieron haber sido evitados, si los ciegos que negaron, hubiesen tenido la verdadera fé; si no se hubiesen dejado influenciar, por la extraña moral; he aquí que todo el que sabía la exsistencia de los Rollos del Cordero, serán avergonzados; porque con sus incredulidades, más condenaron a los caídos en la prueba de la vida; cada segundo de silencioso egoísmo, es una exsistencia, que debe cumplirse fuera del Reino de los Cielos; porque al prometer todos vosotros, que lo del Padre estaría por sobre todas las cosas, comprometísteis también a los segundos del tiempo; el término: Por sobre todas las cosas, es para todo lo imaginado; de verdad os digo, que esta promesa fué harto difícil que la hubiérais cumplido; porque para haberla cumplido, debísteis haber tenido otro sistema de vida; un sistema de vida, que estuviera en relación directa, con las Escrituras del Padre; el extraño sistema de

vida que os dieron, estaba en relación directa, con las leyes del oro; era lo opuesto a la divina moral del Padre; del oro, jamás saldrá una filosofía de igualdad; los siglos transcurridos viviendo en este extraño sistema, lo demuestra; de verdad os digo, que cada segundo de estos siglos, se paga; una parte en la misma Tierra, y la otra parte fuera de ella; así lo pedísteis vosotros mismos; porque los juicios para sí mismos, los pide la misma criatura; la divina perfección del Padre es tal, que no necesita exigir; he aquí el fín en este mundo, del falso concepto de un Dios terrible; ciertamente que el Padre que todo lo creó, creó también lo terrible; más, en su divino libre albedrío, nó escoge lo terrible; el divino Padre Jehova, escoge la divina alegría; vuestro Creador es alegre como un niño; y quien no cultivó en la prueba de la vida, el carácter de un niño, nó entrará al Reino de los Cielos; es más fácil que entre al Reino del Padre, uno que fué alegre, a uno que fué idiota; sabiendo este último, que el mal carácter apagaba la alegría de los que le rodearon; he aquí

una Revelación que os hará llorar; porque toda esta humanidad, pidió y prometió al Padre, vivir todos los instantes de la vida, en alegría; sea cual fuere la prueba vivida; pedísteis al Padre Jehova, imitar en el lejano planeta Tierra, todo lo que vísteis en el Reino de los Cielos; pedísteis cumplir por sobre todas las cosas; más, el extraño sistema de vida que os impusieron, os creó en vuestra psicología viviente, una extraña moral; que os alejó de una sana y desinteresada moral; conocísteis el enojo; de verdad os digo, que nadie pidió al Padre enojo alguno; porque el enojo es desconocido en el Reino de los Cielos; si vosotros que fuísteis obligados a vivir en el extraño sistema de vida del oro, sóis reprendidos por el Padre, por haber practicado el enojo, mil veces más, es castigado aquél por el cual se conoció el enojo; todo enojo tiene por causa, la violación al divino mandamiento del Padre; y nó exsiste enojo, que no tenga su causa en la misma causa por la que se vive; el egoísmo heredado de generación en generación, perpetuó el enojo;

como perpetuó todos los males que a conocido este mundo; el enojo es tiniebla; porque no es de la luz del Padre; y todo el que se dejó influenciar por enojo alguno, debe sumar los segundos de enojos que tuvo en la vida; cada segundo de enojo, equivale a vivir una exsistencia fuera del Reino de los Cielos; he aquí la herencia que dejan todos los extraños sistemas de vida, que nó toman en cuenta, las Escrituras del Padre; he aquí la obra de los demonios, que hacen uso del libertinaje; demonios que se toman extrañas atribuciones, a las mandadas por el Padre; he aquí a los culpables de todas las desdichas humanas; he aquí a satanás, que tomó en este mundo, extraña forma de vivir; he aquí que os ilusionó por un instante, en la posesión del oro; porque todos los siglos que reinó el mal en este extraño sistema de vida, son sólo un instante, en el tiempo del Padre; hasta satanás cae en el tiempo; porque todo tiempo imaginado, salió del Padre; de verdad os digo, que ni satanás sabe lo que le espera; porque es tan microscópico en la

presencia del Padre, que es un desconocido fuera de vuestro mundo; he aquí que todo mal vivido y sentido, nó quedará en este mundo; y al nó quedar el mal en este mundo, desaparece con él, el extraño sistema de vida que adoró y codició al oro; desaparece el llamado capitalismo; desaparece el demonio que luchó siglos y siglos, contra la divina igualdad enseñada por el Padre; desaparece el demonio que persiguió y mató a los revolucionarios-profetas; porque todo revolucionario es profeta en el Reino de los Cielos; todo revolucionario prometió al Padre, dar su vida si fuese necesario, para que otros conocieran un sistema de vida más justo; más igualitario, según los deseos del Padre en sus Escrituras; he aquí el demonio al descubierto ante el mundo; he aquí una divina advertencia, para los que aún insisten en creer que sólo el oro, puede dar una forma de vida; he aquí que todo adorador del oro, que leyó al Cordero de Dios, le corre un puntaje de aviso viviente; porque después de ser probados por el Padre, viene el llorar y crujir

de dientes; viene el fuego devorador; ¡¡Pobres de aquéllos que nó se arrepintieron, dentro del tiempo pedido al Padre!! Porque todo se pide en el Reino de los Cielos; la dureza ó roca espíritual, será quemada hasta su última molécula; ningún incrédulo quedará en este mundo; porque hasta la incredulidad pidió su tiempo; de verdad os digo, que el fuego devorador es fuego magnético-espíritual; divino fuego que nacerá en los mismos ojos, del Rostro brillante como un Sol, del Hijo Primogénito; sin hacer un divino gesto, los incrédulos que se les hizo el tiempo pedido, caerán pulverizados; he aquí la divina justicia obrando en el universo físico-viviente; he aquí el supremo poder de una Trinidad Solar; he aquí el llorar y crujir de dientes, de hijos que nunca se esforzaron por comprender lo que ellos mismos pidieron; habiendo venido de lejanas tinieblas, a pedir al Padre Jehova, conocer las leyes de la luz; conocer una forma de vida, que desconocían, pidieron probar; y al probar la vida humana, cayeron en la prueba de vida; muchos de

ellos, ya habían pasado el divino juicio del fuego; porque todo espíritu nace de nuevo; y al nacer de nuevo, muchas exsistencias a tenido; todos piden al Padre, nuevas oportunidades; todos le prometen nó volver a caer en sus propias pruebas; porque conocer la Gloria del Padre, impulsa a toda criatura del Universo, a ser más perfecto de lo que en ese instante es; he aquí el fín de demonios que momentáneamente pidieron conocer una forma de vida, en un planeta llamado Tierra; planeta con una extraña forma de vida; que contribuyó en grande manera, a que estos demonios nó comprendieran las divinas leyes del Padre; porque los ilusionaron con un metal llamado oro; los desviaron de la verdadera moral; la moral de las Escrituras del Padre; y los perdieron con la extraña moral, salida de la posesión del oro.-

ALFA Y OMEGA.-

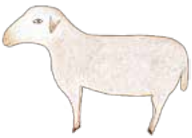

UNA COSA ES LA CREENCIA QUE SE CULTIVÓ EN LA VIDA, Y OTRA COSA ES LA FORMA DEL JUICIO FINAL, PEDIDO EN EL REINO DE LOS CIELOS; LA PRIMERA ES SALIDA DEL LIBRE ALBEDRÍO DEL ESPÍRITU HUMANO; LA SEGUNDA ES SALIDA DEL DIVINO LIBRE ALBEDRÍO DEL PADRE JEHOVA; MUCHAS CREENCIAS HICIERON OLVIDAR AL ESPÍRITU, DE SU PROPIO JUICIO PEDIDO EN EL REINO; ES MÁS FÁCIL QUE ENTRE AL REINO DE LOS CIELOS, UNO QUE EN SU CREENCIA NO OLVIDÓ LO PEDIDO EN EL REINO; A QUE ENTRE UNO QUE LO OLVIDÓ.-

Sí Hijito; la prueba de la vida es así; los divinos avisos ó divinas advertencias, de las Escrituras del Padre, pidieron también al Padre Jehova, ser probados en la vida del espíritu; porque ellas también pertenecen al Arca de las Alianzas; cada letra de las Escrituras del Padre, pidió ser probada en su divina

filosofía de expresión; es así que quien nó buscó al Padre, en sus propias Escrituras, es acusado en el Reino de los Cielos, por una multitud de criaturas vivientes; esas multitudes son las divinas letras que salieron del divino libre albedrío del Padre; son todo un ejército; cada letra de las Escrituras del Padre, conversó con cada uno de vosotros, antes de venir vosotros, a la prueba de la vida; cada letra de las Escrituras del Padre, representa una promesa; tal como lo representa el todo sobre el todo vuestro; cada poro, célula, molécula de vuestro cuerpo de carne, son también promesas vivientes, que se efectuaron en vuestro respectivo lugar de orígen; en los soles Alfa y Omega de la galáxia Trino; porque moléculas y espíritus, se iniciaron en un determinado punto del Universo; exsisten infinitos puntos de partida; porque nada imaginable, tiene límite en la creación del Padre; y todos los puntos infinitos de partida, se reducen a uno sólo; la expansión del Universo, eternamente viene multiplicando los puntos de orígenes ó de partida; es así que todo

pedido de vida, incluído la forma de juicio, también cumple ley expansiva; y todo aquél que habiendo pedido un divino Juicio Final, lo olvidó, así también su espíritu será olvidado del recuerdo celestial; será olvidado cuando retorne a su lugar de orígen; he aquí que millones y millones de vosotros, maldecirá la causa misma de este olvido; maldecirá la extraña moral, salida de un extraño sistema de vida; maldecirá toda costumbre de tan extraño sistema de vida; que sólo deseó y engrandeció al oro; en verdad os digo, que todo el que más deseó al oro, que a las Escrituras del Padre, no entrará al Reino de los Cielos; la prueba de la vida, consistía y consiste en agradar al Padre en sus leyes; y nó en extrañas leyes de extraños sistemas de vida; de verdad os digo, que nadie en este mundo, se preparó para salir con éxito del juicio pedido; todos estáis ilusionados en leyes mundanas; leyes efímeras; leyes salidas del oro; leyes que están encerradas en un sólo presente; y como engrandecísteis lo limitado, a lo limitado volveréis; no entraréis al

Reino de los Cielos; porque allí nada es limitado; allí todo es infinito y eterno; ciertamente que cada uno se hace su propio cielo; el cielo de cada uno, sale del propio concepto que tuvo vuestro espíritu, de la eternidad, en la prueba de la vida; el que creyó que sólo el tener oro, constituía la gloria, se condenó así mismo; porque tal creencia nó exsiste en el Reino de los Cielos; el oro al igual que todo espíritu es juzjado en sus propias leyes; en la divina igualdad del Padre, materia y espíritu son iguales; en sus respectivas leyes; de verdad os digo, que vuestro oro que tanto codiciásteis en la vida, es acusado delante del Padre, de tentar y corromper a un mundo; más, como el espíritu humano se abogó ser exclusivo en la inteligencia, y se proclamó rey de la creación, resulta que es más culpable el espíritu que el oro; en la divina presencia del Padre, materia y espíritu se defienden haciendo valer sus propias leyes; porque materia y espíritu, tienen los mismos derechos ante el Padre; que todo lo creó; he aquí que vuestro extraño sistema de vida, no tiene

derechos en el Reino de los Cielos; porque nadie pidió al Padre, ser esclavo del oro en la prueba de la vida; ni nadie pidió al Padre, ser esclavo de sus propios deseos; he aquí que nadie pidió dividirse en nada microscópico; ni en lo material ni en lo espíritual; nadie pidió ser ni rico ni pobre; ni nadie pidió conocer muchas creencias en su fé viviente; porque todos vísteis a un sólo Dios nomás; nadie pidió al Padre, imitar a satanás; que había dividido a sus ángeles en el Reino; he aquí que todo cultivo de toda creencia, tiene gérmen de división; he aquí que todo el que cultivó una creencia salida de las llamadas religiones, se dividió y no entrará al Reino de los Cielos; sólo los que cultivaron una creencia individual, entrarán al Reino de los Cielos; porque a nadie dividieron; y esa creencia debieron ser, las Escrituras del Padre; el Padre se conmueve, cuando un hijo le busca desde lo más íntimo; la búsqueda por parte de una individualidad, es espíritualismo puro en su cualidad y calidad; la búsqueda por religiones, no es pura; casi todos pertenecen a ellas,

porque otros también pertenecen; otros pertenecen a religiones, por el qué dirán; lo religioso, jamás nunca fué espíritualidad; lo religioso es mundano; porque se comercia con la fé; y todo comercio salió de los hombres; nó salió del Padre; el comercio se desconoce en el Reino de los Cielos; nadie pidió al Padre; ser comerciante; porque era contrario a sus divinos Mandamientos; era lo opuesto a su divina igualdad; he aquí que toda forma de interpretar las Escrituras del Padre, el Padre las juzja; más, estad seguros, que ninguna forma de adoración material, agrada al Padre; cuando la criatura trata de comprender al Padre, a través del conocimiento, eso agrada al Padre; de verdad os digo, que la adoración material, es signo de las criaturas poco evolucionadas; vosotros en vuestra prueba de vida, pedísteis conocer tal experiencia; lo que no pedísteis, fué la confusión mental, de tantas creencias en la fé; sólo exsiste un solo Dios nomás; un Dios que a nadie divide; un Dios que todo lo unifica; de verdad os digo, que ningún espíritu religioso, entrará al Reino

de los Cielos; nunca debieron haber permitido, tantas creencias; son los culpables de tanta confusión espíritual en este mundo; y tienen que pagar hasta el último segundo de confusión espíritual provocado; de verdad os digo, que todo llamado religioso tendrá su llorar y crujir de dientes; debieron haber creado otra forma de interpretación, de las Escrituras del Padre; más les valdría, no haber sido religiosos; porque no serían acusados en la Revelación del Padre; no tendrían que enfrentar el juicio de un mundo; he aquí el juicio a la falsa humildad; he aquí el juicio a los falsos profetas del Padre; he aquí, los que probaron una extraña forma de entender lo que era del Padre; he aquí a los ciegos, que no se dieron cuenta, que con tal forma de entendimiento, luchaban contra la igualdad del Padre; perpetuando la división del mundo; he aquí los demonios que bendicen las malditas armas; sabiendo que con ellas, se mata; sabiendo que con ellas, se viola el divino Mandamiento que dice: No matarás; es por ello que quien se dejó

influenciar por religioso alguno, no entrará al Reino de los Cielos; acusado es ante el Padre, de complicidad en la violación a la ley; nadie pidió al Padre, violar sus Mandamientos; ni nadie pidió secundar a violador alguno; de verdad os digo, que es más fácil que entren al Reino de los Cielos, los que no conocieron ni de nombre, a las religiones; a que entren los que las conocieron; cualquier forma de costumbre, salida de un extraño sistema de vida, es nula para poder entrar al Reino del Padre; por microscópica que esta sea.-

Así es hijito; el mundo cultivó muchas creencias; más, sólo las creencias que tuvieron por intención buscar y encontrar al Padre; entrarán al Reino de los Cielos; toda creencia es viviente delante del Padre; y toda creencia habla delante de Dios y del espíritu que la probó; libre albedrío tiene la creencia y libre albedrío el espíritu; el divino libre albedrío del Padre determina quien tiene la razón; todas las creencias se llenan de verguenza, cuando el espíritu probó a su propia filosofía de creencia y no ensalzó en ello al Padre; porque habiendo creado todo el Padre, creó también a las creencias; toda creencia reconoce en el Reino de los Cielos, a su propio creador; toda creencia forma sus propias galáxias y universos; todo lo imaginable es eternamente expansivo; no se detiene jamás; porque todo lo salido del Padre, nó conoce límite jamás; de verdad os digo, que convivís con los elementos de vuestro mundo, que son más antiguos que vosotros mismos; esta realidad la veréis en la Tierra misma; la veréis en lo espíritual y en lo material; porque no

sólo de pan vive el hombre; esto último significa, que toda creencia es sólo una microscópica parte de la verdad; toda creencia tiene la influencia de la misma evolución del que la generó; toda creencia tiene iguales derechos, dentro de sus leyes de creencia; como los tiene vuestro espíritu; nadie es desheredado en leyes vivientes; nadie es menos ante el Creador de todas las cosas; nó es menos ni la materia ni el espíritu; porque todos sóis iguales en derechos delante del Padre; una igualdad que no quiso imitar, el que prefirió al oro, como forma de vida; sin importarle las injusticias que este extraño sistema de vida, a traído al mundo; de verdad os digo, que todo el que fué indiferente ante las injusticias salidas de esta forma extraña de vida, no entrará al Reino de los Cielos; nadie pidió al Padre, ser indiferente al dolor de los demás; quien fué indiferente al dolor de los demás, en esta vida, así también encontrará indiferencia ante sus dolores y sufrimientos, en futuras exsistencias; vosotros mismos lo pediréis al Padre, cuando pidáis

conocer otra forma de vida; el arrepentimiento de los hijos cuando se encuentran frente a la Gloria del Padre es tal, que le prometen pagar sus errores, ojo por ojo; diente por diente; molécula por molécula; célula por célula; idea por idea; porque estando frente al Padre, todo se vuelve vida; materia y espíritu son vivientes; todo espíritu que ha hecho el mal, vé que lo que hizo, afecta al todo sobre el todo; vé que nadie es único; sólo el Padre lo es; he aquí una de las causas, de la inmensa variedad de destinos; he aquí la ley de las desigualdades en el vivir espíritual; la otra desigualdad en lo material, la creó el hombre mismo; esta desigualdad salió del mismo extraño sistema de vida, basado en el oro; esta desigualdad en el vivir diario, representa la mayor soberbia de este mundo; es un reto a la enseñanza del Padre; es un desafío a su divina igualdad; escrito fué que todos son iguales en derechos delante de Dios; la desigualdad provocada, se paga tanto en la vida misma, como fuera de ella; los autores de esta extraña desigualdad, pagarán hasta

el último segundo del reinado de la desigualdad; y tres cuartas partes de los pecados de este mundo, ellos mismos lo pagan; la causa de todo mal, es más severamente castigada que el mal mismo; porque la causa obligó a todos, a vivir bajo un extraño sistema de vida, desconocido en el Reino de los Cielos; he aquí el porqué fué escrito: Los humildes serán ensalzados; y todo poderoso despreciado; porque todo grande y poderoso de este mundo, se escudó en la fuerza de este extraño sistema de vida; si no hubiese fuerzas armadas, en este mundo no se conocerían los poderosos; de verdad os digo, que todo poderoso envidiará a todo humilde; porque el puntaje celestial de todo humilde, es infinitamente mayor, que el puntaje de un poderoso; y es por esto que fué escrito: Todo humilde es grande en el Reino de los Cielos; a los llamados poderosos, nadie los conoce en el Reino de los Cielos; he aquí que ningún desconocido entra al Reino del Padre; todo desconocido no está escrito en los libros solares de la vida eterna; lo desconocido

parte del mismo sistema de vida; y los productos de ella; estos productos extraños, son los llamados reyes, banqueros, millonarios, potentados, magnates; ninguno de ellos entrarán al Reino de los Cielos; porque sus extrañas filosofías, tampoco fueron creadas en el Reino; he aquí el germen de futuras tinieblas; he aquí que cada demonio según su pensar, extiende su reinado; de cada idea que estos demonios generan a diario en la vida, nace un futuro mundo injusto; futuras criaturas pensarán en egoísmo; tal como pensó la causa pensante; la causa pensante es expansiva, como el Universo mismo; lo de arriba es igual a lo de abajo; cada idea que contenía el mal, es un futuro planeta-infierno; y cada espíritu es responsable del futuro de sus propios pensamientos; porque nadie es desheredado; ni las mismas ideas; que se sienten y no se ven; tan de humildes son; una humildad, que no supieron comprender los demonios que pidieron conocer una forma de vida salida de la divina luz.-

ALFA Y OMEGA.-

LOS ROLLOS DEL CORDERO DE DIOS

Autor: ALFA Y OMEGA

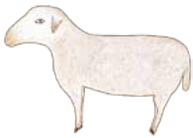

TODOS LOS QUE ROBARON, NO ENTRARÁN AL REINO DE LOS CIELOS, TODO LADRÓN DEBE SUMAR TODOS LOS SEGUNDOS DEL TIEMPO DE OCULTAMIENTO DEL ROBO; HASTA QUE EL OBJETO ROBADO SE VUELVA POLVO; LOS QUE ROBARON EN UN SISTEMA DE VIDA QUE NO TENÍA LA MORAL DEL PADRE, TIENEN QUE APLICARSE UN TERCIO DEL TOTAL DEL PUNTAJE DE TINIEBLAS; LOS DOS TERCIOS RESTANTES SON PARA LOS QUE CREARON TAL SISTEMA DE VIDA.-

Sí hijito; el llegar a ser ladrón, se debió a que primero se creó el egoísmo; los que se atribuyeron el derecho de poseer más que otros, son los que provocaron la tragedia en los espíritus de los que fueron ladrones; es cierto que nadie pidió al Padre ser ladrón; y resulta que poseer más de lo que

poseyó un humilde en este mundo, constituye ante el Padre, un robo; por lo tanto los que más tuvieron en esta vida, son los primeros ladrones en este mundo; ¿No os mandó el divino Padre, practicar la igualdad? Al deciros el Padre: Todos son iguales delante de Dios, quise deciros: Nadie es menos en sus derechos; porque todos tienen un mismo destino; el que usurpó en la vida, se marginó del destino ofrecido por el Padre; de verdad os digo, que un rico es en la divina justicia, el más grande ladrón porque inventó un sistema de vida basado en el oro; é hizo germinar en tal sistema de vida, a los ladrones del mundo; si el rico nó hubiese sido el primer ladrón, no exsistirían otros ladrones; si los ricos nó hubiesen lanzado la primera piedra, no habrían otras piedras egoístas; primero fué la inmoralidad de tener más de lo que fué mandado; luego en segundo lugar, vino la inmoralidad de robarle al que más tenía; el rico es ladrón con atropello a la ley de Dios; el ladrón mundano cayó en inmoralidad, porque el rico ladrón, le ofreció un

mundo injusto; el ladrón común y corriente, tiene una excusa y el rico nó tiene ninguna; es por ello que fué escrito: Es más fácil que pase un camello por el ojo de una aguja, a que un rico entre al Reino de los Cielos; porque nadie defiende a un rico; nadie defiende a uno que llevó a la tragedia a otro; un ladrón nace pidiendo vencer el ser ladrón; nó nace pidiendo que lo tienten para serlo; un rico nace pidiendo vencer el complejo de poseer más que otro; nó nace para ser tentado y ganarse la condena de nó entrar al Reino de los Cielos; por causa de los ricos fué escrito: Es más fácil que pase un camello por el ojo de una aguja, a que un rico entre al Reino de los Cielos; porque en el Reino del Padre donde exsiste la igualdad, nadie conoce el término rico; nadie conoce vuestro extraño sistema de vida, basado en el oro; todo lo desconocido que nó salió del Padre, nó entra al Reino; jamás nunca rico de este mundo, desde que es mundo, a entrado al Reino de los Cielos; ni jamás ninguno entrará; he aquí la tragedia del llorar y crujir de

dientes, de todos aquéllos que se engrandecieron por el poder del oro; porque nó verán la Gloria del Padre; he aquí la más grande época de llantos y lamentos, que exsistirán en este mundo; he aquí la caída de satanás; el que os sometió a un sistema de vida injusto; el que os quitó la igualdad enseñada por el Padre; el que os robó la felicidad; he aquí al maligno dividiendo al mundo; tal como dividió a los ángeles en el cielo; he aquí a la soberbia hecha sistema de vida; he aquí a la bestia; he aquí el fín del reinado de la bestia; he aquí el fín del materialismo; porque un nuevo mundo nace del que se vá; he aquí el fín de las injusticias y sufrimientos, salidos de un sistema de vida creado por hombres; criaturas soberbias que haciendo uso de sus libres albedríos inventaron un inmoral sistema de vida, cuyo dios fué el oro; ¿Por que nó inventaron otro sistema? Es lo que se preguntarán las criaturas del futuro; he aquí que un grupo de pocos evolucionados, condenó a todo un mundo, a nó entrar al Reino de los Cielos; he aquí a los causantes de

vuestro llorar y crujir de dientes; he aquí la ley de vuestras obras; porque obrásteis en la vida, por influencia emanada de ellos; de ellos los llamados capitalistas, que impusieron un sistema de vida por la fuerza; por culpa de ellos ninguno de vosotros verá su lugar de orígen; vuestra prueba de vida, fué falseada por costumbres que no tuvieron el sello de la moral del Padre; vivísteis una extraña moral desconocida en el Reino de los Cielos, y junto con la moral extraña vuestro espíritu también es mirado como extraño; de verdad os digo, que en ninguna parte del Universo, os conocerán; porque a donde vayáis, os leerán la mente; y verán en ella, que vuestro dios fué el interés llamado dios oro; nó verán en vosotros, al Dios viviente; al Dios único que creó todas vuestras sensaciones; al Dios que creó todas las cosas; incluyendo el oro que os tentó é ilusionó en un microscópico instante llamado vida.-

Sí hijito; el dibujo celeste enseña lo que tú vienes viendo de niño; los platillos voladores observan el comportamiento de cada molécula del planeta; criaturas y moléculas, se proyectan en pantallas de television solar; los planetas del Universo son observados en una sucesión que no tiene fín; divinas órdenes cruzan el Universo; porque el Universo Expansivo Pensante del Padre Jehova, está organizado en familias planetarias; siendo el Universo infinito, la divina terminología de la familia universal, también es infinita; así como entre vosotros hay millones y millones de parentescos y nombres; igual ocurre en otras moradas planetarias; lo de arriba es igual a lo de abajo; porque ningún mundo es único; sólo el Padre es único; vuestro planeta Tierra como infinitos otros, recibe la visita de la Trinidad Solar; manifestada en infinitas formas; porque lo del Padre no tiene fín ni límite alguno; jamás lo a tenido; la Trinidad Solar se manifiesta según las evoluciones de los mundos; según sus ciencias y grado de conocimiento; para este planeta

Tierra, la Trinidad Solar se manifiesta una vez más, en una Doctrina viviente; tal como fué en el pasado; en el pasado el Padre Jehova os dió la Ley Mosáica y la Doctrina Cristiana; ahora os dá la Tercera Doctrina; la Doctrina del Cordero de Dios; que será llamada también, la Ciencia Celeste; la primera Escritura Telepática del mundo; de verdad os digo, que por los Rollos del Cordero, el Padre Jehova se comunicará con este mundo; porque así lo quiere su divino libre albedrío; la forma de manifestarse del Padre en los infinitos mundos, es de divina exclusividad del Padre; porque libre albedrío tiene el Padre; como lo tenéis vosotros; lo de arriba es igual a lo de abajo; vosotros tenéis una forma que distingue vuestra característica de manifestaros; tenéis en otras palabras, una individualidad; vuestro Padre también la posee; más aún; como lo del Padre no tiene fín, sus divinas individualidades son infinitas; y dentro de este infinito, escoge una; ¿No se os enseñó que vuestro Dios es infinito? He aquí la luz de la divina manifestación; he aquí

que toda incertidumbre es acabada; he aquí un misterio hecho entendimiento; he aquí un mundo maravillado por sorpresa; porque es sorprendido en sus quehaceres mundanos; he aquí la maravilla viviente que brillará como un sol de sabiduría; he aquí el Alfa y la Omega; he aquí el primero y el último; he aquí el fín de vuestro extraño sistema de vida basado en el oro; he aquí el principio del Juicio Final; he aquí la caída de todos los gobiernos del mundo de extraño vivir; he aquí el principio del llorar y crujir de dientes; he aquí la muerte de todo demonio que habiendo pedido conocer la luz, nó respetó su ley; nó respetó las Escrituras ni los Mandamientos del Padre; de verdad os digo, que todo el que pecó en el grado que sea, es de por sí un demonio; así es llamado en el Reino de los Cielos; he aquí que al extenderse la Doctrina del Cordero de Dios, este mundo irá entrando en la más grande Revolución, salida del espíritu humano; porque todo lo que sale del Padre, es infinito; si del Padre sale una determinada Doctrina, para determinado

mundo, ese mundo se transforma en su totalidad; porque en todas partes está el Padre; he aquí la diferencia entre la revolución salida de hombres, y la Revolución salida de Dios; he aquí que por el fruto de toda doctrina, se deduce de quién es la doctrina; de verdad os digo, que muchos falsos cristos han habido en el mundo; el más grande entre los falsos, es el Cristo de la religión; de verdad os digo, que vuestro Dios, nó os dejó religiones ni filosofía alguna en que sus hijos se dividan; vuestro Padre Jehova os dejó un Evangelio; la palabra religión, nó está en las Escrituras del Padre; lo del Padre a nadie divide; sólo satanás divide; y se divide así mismo; porque así como las llamadas religiones salidas del libre albedrío del hombre, dividió al mundo, así también ellas serán divididas; con la vara que midieron, serán medidas; con las mismas Escrituras del Padre, serán juzjadas; porque todos seréis juzjados por un mismo Dios; y seréis juzjados como criaturas del Universo; de verdad os digo, que las llamadas religiones, son desconocidas en el Reino

de los Cielos; en el Reino son conocidos los divinos Evangelios, que se dan a infinitos planetas Tierras.-

ALFA Y OMEGA.-

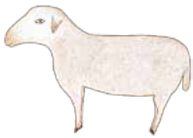

LOS LADRONES DEL MUNDO, LOS CREÓ EL INMORAL É INJUSTO SISTEMA DE VIDA BASADO EN EL ORO; POCOS TUVIERON MUCHO Y MUCHOS TUVIERON POCO Ó NADA; CADA DOLOR MORAL PROVOCADO EN EL ESPÍRITU DEL LADRÓN, RECAE EN LOS SOSTENEDORES DEL SISTEMA DE VIDA BASADO EN EL ORO; ES MÁS FÁCIL QUE ENTRE AL REINO DE LOS CIELOS, UN LADRÓN, A QUE ENTRE UN RICO.-

Sí hijito; así es; ninguno de los dos entran al Reino de los Cielos; ni el rico ni el ladrón; más, el ladrón está más cerca del Reino; que lo podría estar el rico; porque el ladrón fué ladrón, por causa del rico; sinó hubiesen ricos en el mundo, nó habrían ladrones; porque nó se conocería el mal ejemplo de la usura; del oportunismo a tenerlo todo, sin el menor esfuerzo; los ricos del mundo lanzaron

la primera piedra; la réplica fué el ladrón; ambos fueron probados en la vida; como es probada la humanidad entera; el rico representa en la vida, la máxima soberbia en el vivir; el rico nunca quiso entender el significado, de la igualdad dicha por el Padre en sus Escrituras; ¿Nó os fué enseñado, que todos son iguales en derechos delante de Dios? He aquí la primera y más antigua de las tentaciones; la tentación a poseer más, ó a poseerlo todo; he aquí la caída de todo rico; porque sus luchas espírituales, consistía en oponer resistencia a la debilidad de poseer más de lo que fué enseñado; y el ladrón pidió al Padre, lograr la posesión material, con lucha; con esfuerzo; haciéndole honor al divino mandato que dice: Te ganarás el pan con el sudor de tu frente; ni el ladrón ni el rico, entran al Reino de los Cielos; porque cayeron en sus respectivas debilidades; cayeron en la prueba de la vida; cayeron en lo que le pidieron al Padre; de verdad os digo, que es más fácil que sea admitido un ladrón y nó un rico al Reino de los Cielos; en el divino caso

que el divino Padre se decidiera a escoger entre uno y otro; porque en el rico hubo un adelanto de recompensa; en el ladrón hubo un adelanto del castigo; un anticipo si se quiere; en la cualidad y calidad, de lo que ambos fueron, el ladrón está primero; porque no estuvo en él, el principio de robar en la vida; es cierto que del ladrón dependía el contenerse; siempre que su entendimiento supiera que otros no tenían más que él; ó menos que él; el mismo sistema de vida, que es ilegal en la presencia del Padre, eleva su cualidad y calidad; le dá un puntaje mundano; más no, divino; porque con tal puntaje, no entra al Reino de los Cielos; su propia virtud tuvo influencia de tinieblas; porque luchó por la vida, despreciando la honradez; el rico vivió en inmoralidad viviente; ni las tinieblas le premian, ni el Reino de los Cielos; porque ya obtuvo su recompensa por adelantado; el rico es un demonio mayor, porque dirigió los destinos de una filosofía que pidió ser probada; dirigió, mandó e imitó el capitalismo; son estos espíritus, los más

ilusionados en la evolución humana; sólo conciben un presente; y lo del Padre, no se reduce ni a un sólo presente ni a un sólo mundo; lo del Padre no tiene límites; los ricos creyeron, que jamás nunca rendirían cuenta en la Tierra; jamás han imaginado que un poder infinitamente mayor, que el poder del oro, los juzjaría; ese poder es el mismo que a ellos los creó y creó el oro; y creó cuanto exsiste; he aquí al demonio de este mundo que viendo lo injusto que es el sistema de vida del oro, son indiferentes a ello; he aquí la dureza de la roca; el egoísmo de sus espíritus; he aquí el yugo de este mundo; un yugo que sufrirá el llorar y crujir de dientes; porque se le cumplió el tiempo de la prueba; la prueba consistía en engrandecer las leyes del Padre; nó en engrandecerse así mismo.-

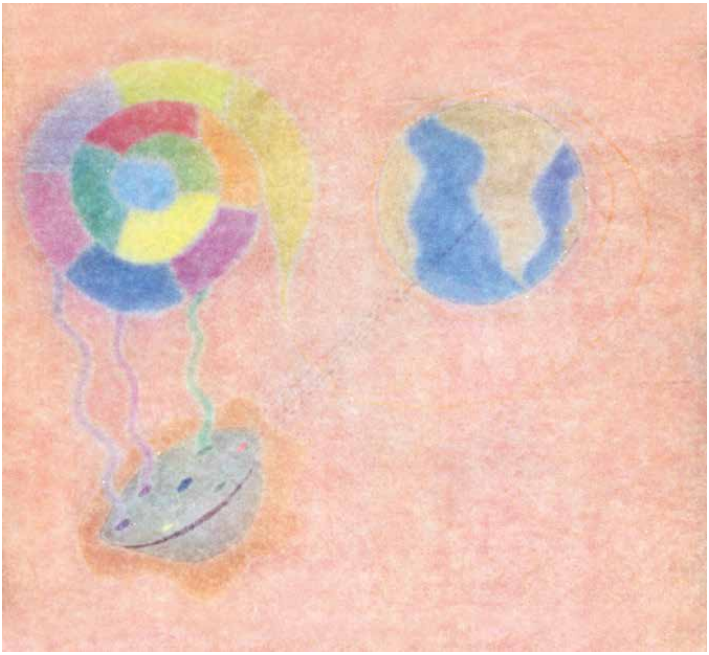

Sí hijito; el dibujo celeste enseña lo que ya te he explicado en telepatía directa; las líneas negras representan el magnetismo de todo destino; cada escena mental ocurrida en la vida, es una vibración magnética; es una electricidad que se deja sentir; y al dejarse sentir, lo hace en forma geométrica palpitante; en esta vibración magnética, participan las 318 virtudes del pensar humano; el conjunto

de este número de virtudes, constituyen el Arca de las Alianzas; que es la materialización de los hechos salidos del espíritu; cada hecho mental viene ya destinado; porque se enseñó que todo estaba escrito en el Reino de los Cielos; he aquí una justicia a muchos ignorantes y poco evolucionados; que en la vida, se expresaron con el término suerte; de verdad os digo, que la suerte no tiene destino; porque la suerte no reconoce las leyes del Padre; la filosofía de la suerte es el azar; ninguno que expresó en la vida, la palabra suerte, entrará al Reino de los Cielos; en el Reino, nadie conoce a la suerte; allí se conocen leyes; la suerte es un término psicológico que salió de vuestra extraña forma de vivir; extraña, porque el llamado capitalismo, proclamó al oro como su dios; de verdad os digo, que el oro del que os servísteis en la vida, también es llamado a juicio, en la divina presencia del Padre; porque el Dios único y viviente, todo lo creó; todo lo que los ojos ven y no ven; todo lo que imagináis y nó comprendéis; he aquí la culpa de

los que crearon el capitalismo, y sus seguidores; de ellos será el llorar y crujir de dientes; porque por ellos este mundo conoció la injusticia; conoció el dolor, la explotación, la inmoralidad; por ellos, muchos inocentes se corrompieron; por ellos este mundo nó entrará al Reino de los Cielos; he aquí que la ira del Padre Jehova, caerá sobre ellos; ¿Por qué nó idearon otro sistema de vida? Es la pregunta que se harán, los estudiosos del nuevo mundo; las generaciones del futuro; de verdad os digo, que vuestra extraña forma de vida, será llamado por los genios del futuro, el complejo viviente; la debilidad espíritual de todo un mundo, que pidió la prueba de la vida, para vencer tal complejo; el complejo de la posesión; complejo propio de la imperfección; los complejos pasan; la perfección queda; porque todo espíritu está eternamente pasando de una vida a otra; porque todo lo que sale del Padre, es eterno; el más doloroso complejo de este mundo, lo constituye su propia forma de vivir; la desconfianza espíritual entre los seres, se reviste de poder; se

arma para subsistir; nadie que vivió armado para subsistir, entrará al Reino de los Cielos; de verdad os digo, que ninguno de vosotros pidió en el Reino, el sistema de vida capitalista; porque nadie pensaba en ninguna inmoralidad; la inmoralidad en todas sus formas, no se conoce en el Reino de los Cielos; la inmoralidad nació en la Tierra; porque los hombres se apartaron de las Escrituras del Padre; fueron ilusionados por los menos evolucionados; fueron engañados por los capitalistas; que para dominar al mundo con su sistema injusto de vida, recurrieron a la fuerza; se escudaron en el llamado patriotismo; demoníaca concepción del valer humano; ninguno que habló de patriotismo, entrará al Reino de los Cielos; porque el llamado patriotismo de este mundo, viola la ley del Padre; ¿Acaso no se enseña matar, por el patriotismo? ¿y en qué queda el divino mandato del Padre, que dice: No matarás? Ciertamente, que quien dió más importancia a las leyes de los hombres, que a las leyes de Dios, nó entrarán al Reino de los Cielos; porque los Cielos

son del Padre, y nó de los hombres; quien siguió a leyes de mortales, su herencia será la mortalidad; quien prefirió en su libre albedrío pensante, la ley del Padre, su herencia es la eternidad; he aquí la diferencia entre mundanos y espíritualistas; entre ciegos y los que ven; porque el que se mostró ciego para las Escrituras del Padre, por su propia voluntad, nó entrará al Reino de los Cielos; es más fácil que entre al Reino de los Cielos, uno que fué ciego físicamente, a uno que fué ciego intelectualmente; más aún; al ciego también se le exige el interés espíritual, por las cosas y leyes del Padre; más, tiene menos dificultad en entrar al Reino, que aquéllos que teniendo ojos, nó buscaron la verdad; de verdad os digo, que todo el que buscó será hallado; porque habiendo infinitas individualidades, hay también infinitas búsquedas; y en toda búsqueda está el Padre; porque se os enseñó que vuestro Dios está en todas partes; está en toda forma de pensar; en su cualidad y calidad; en lo elevadísimo y lo primitivo; en toda intuición viviente; he aquí

que todo incrédulo pertenece a las tinieblas; porque nó creyendo a la luz, las tinieblas le reclaman; porque no se puede servir a dos señores; porque uno de ellos es falso; la verdad es una; vuestro Dios uno; he aquí una divina verdad; toda individualidad es número viviente; que durante la vida, varía su número; las variaciones numéricas, son sus propias ideas; porque toda idea es cálculo con intención; la intención es la cualidad y calidad de un número intencional; la intención es filosofía y es número; la intención del espíritu repercute en su todo sobre el todo; materia y espíritu logran un destino de la intención viviente; de verdad os digo, que así como toda individualidad es número, por número seréis juzjados; hasta el último número de vuestros pecados, se paga; como hasta el último número de buenas obras, se premian; he aquí que todo cálculo mental y material, se vuelven número; como números salieron del Padre, como números retornan al Padre; todo espíritu al vibrar en pensamientos, transforma los números de su reencarnación; cada

poro, cada célula, cada molécula, cada cabello, cada virtud, es un número que posee su propio libre albedrío; independiente el uno del otro; y todos subordinados al libre albedrío del espíritu; con el cual hacen uno sólo; he aquí la trinidad numeral en la carne y el espíritu; la trinidad de la reencarnación; multitudes de números, cuya divina escencia es la línea magnética de los soles; he aquí que sóis fuego solar que maduró en libre albedrío; cada uno de vosotros representa una fibra solar; que a la vez es una octava parte de una trillonésima de línea solar, en expansión infinita; lo trillonésimo es en su cualidad y calidad, un divino término, que corre paralelo a las ciencias de los mundos; la línea solar parte del puntito solar, se expande linealmente y llega al círculo solar; he aquí el Alfa y la Omega; el punto, la línea y el círculo; el punto de partida, la geometría hecha espacio, tiempo y filosofía; y la luz que cierra un ciclo en el conocimiento humano; Alfa enseña un principio terrenal; Omega el principio de otro principio; dentro de un mismo principio;

Alfa está representado por el mundo materialista; el mundo que pidió ser probado en su filosofía viviente; Omega es el resultado que sale de Alfa; porque según las obras de cada uno, es el mundo que le toca; se pide nacer en un principio viviente para alcanzar la perfección circular; mundos y soles son círculos; y aunque sean eternos, sólo representan una microscópica eternidad, en la eternidad del Padre; de verdad os digo, que hasta la eternidad es relativa; porque toda eternidad es transformable en tiempo infinito; Alfa y Omega será la divina consigna del Hijo Primogénito; Alfa y Omega, marcará una época inolvidable é inmortal en este mundo; este mundo está por entrar a la Era Galáctica; nó sólo por su ciencia, sinó por su propio estilo de vida; de verdad os digo, que ni ciencia ni filosofía del mundo materialista quedará; todo el mundo de la prueba, pasará al polvo del olvido; porque del polvo salísteis, y al polvo volveréis.-

ALFA Y OMEGA.-

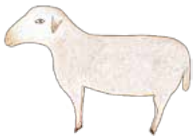

TODO ABOGADO DEL EXTRAÑO SISTEMA DE VIDA BASADO EN EL ORO, QUE NÓ CONSIDERÓ A LA JUSTICIA EN SENTIDO UNIVERSAL, NÓ ENTRARÁ AL REINO DE LOS CIELOS; EN CUALQUIER PUNTO DEL PLANETA, LA JUSTICIA TERRENAL DEBIÓ SER UNA MISMA.-

Sí hijito; la divina igualdad enseñada por el Padre, significa que las criaturas humanas, debieron imitar al Padre, en lo que más podían; todos sin excepción alguna, debieron amoldar y remodelar los atributos de sus individualidades, al divino mandato; nó cumplieron los hombres, la divina ley: Adorarás a tu Señor y Creador, por sobre todas las cosas; he aquí la caída de toda intención en el vivir; vuestras vidas se amoldaron y remodelaron, nó según la igualdad enseñada por el Padre; os remodelásteis

según las leyes del oro; según la ilusión de lo mundano; de lo que es del mundo y sus influencias; nó de lo que es de Dios; es lo que tenéis que distinguir en vuestra forma de vivir; ó se es de las leyes del Padre, ó se es de las tinieblas; porque se os enseñó, que nó se puede servir a dos señores; ó servís a la influencía mundana, salida del oro, ó servís honradamente al Padre; he aquí que os engañaron; porque ninguno que sirvió a dos ó más señores, entrará al Reino de los Cielos; es más fácil que entre al Reino, uno que nó pidió conocer la vida humana, a uno que la pidió; uno que nó pidió tal prueba; a uno que la pidió; de verdad os digo, que toda costumbre, modismo, gesto, hábito, norma, salida de influencia mundana, es juzjada instante por instante; segundo por segundo; fibra por fibra; molécula por molécula; idea por idea; porque hasta lo más microscópico que a salido de vosotros, se vuelve viviente delante del Padre; y al volverse viviente, piden justicia al Padre; y todo espíritu tiene que responder, de todo lo que de él salió;

hasta de lo que de él salió, y nó comprendió en la Tierra; lo entendible y lo nó entendible, es juzjado igual; porque el divino término: Todos son iguales en derechos delante de Dios, es para todo lo imaginable y lo nó imaginado; si nó comprendéis una cosa, estad seguros que en esa cosa, está la igualdad del Padre; y estando la igualdad del Padre en todas las cosas, es que se os enseñó por Escrituras, que todos deberíais imitarle; aún, en vuestra forma de vivir; vosotros preferísteis el libertinaje de vuestra individualidad; porque la verdadera libertad, lo es cuando se vive en las leyes del Padre; el libertinaje es producto de la ilusión en el oro; porque nó hay libertino, que nó piense en ser rico; lo prefiere; aún, por sobre la Palabra del Padre; hay libertinaje por sistema de vida y por tendencia en la individualidad; el libertinaje creado por la influencia del sistema de vida, recae en los creadores de tal sistema de vida; el libertinaje salido por la misma individualidad, recae en el mismo espíritu; ambos que crearon influencia, tienen que pagar la deuda;

porque nó imitaron la igualdad del Padre; quien nó imite al Padre en lo más microscópico, nó entra al Reino de los Cielos; es más fácil que entre al Reino de los Cielos, un espíritu que pidió en su forma de vida, nó conocer las Escrituras ni los mandatos del Padre; a que entre uno que pidió Escrituras, Revelaciones, profetas; y que pidió tener noticia de un más allá; el primero justifica sus faltas; el segundo nó tiene justificación; porque pidió pruebas del más allá; de verdad os digo, que todo lo que se pide en el Reino de los Cielos, todo es sometido a juicio; porque todos los que piden, tienen menor saber que el Padre; si tuviesen igual saber, no exsistiría el juicio; he aquí que el que más ilustración tuvo en este mundo, mayor es la justicia divina en él; y siempre se mantiene la igualdad del Padre; de verdad os digo, que todo abogado de la justicia terrestre, será acusado en la presencia del Padre, de nó defender por sobre todas las cosas, la igualdad enseñada por las Escrituras del Padre; enseñaron una justicia salida del cálculo al oro; porque quien

mejor les pagaba, mejor los defendían; he aquí el llorar y crujir de dientes de todo abogado terrestre; ninguno que fué falso de la verdadera justicia, entrará al Reino de los Cielos; así como comerciaron con una justicia, así serán ellos comerciados en otras exsistencias, en otros mundos; porque todo espíritu nace de nuevo; pide conocer nuevas vidas; porque los pedidos al Padre, nó tienen límites; nada de lo que sale del Padre lo tiene; de verdad os digo, que todos los segundos que vivió todo reo, en este mundo, recae sobre todo juez, abogado, carcelero; porque ningún espíritu humano, pidió al Padre, encarcelar a otro; porque nadie quería tener deudas con el Padre; de verdad os digo, que dos tercios de un total de segundos, en que le tocó vivir a una criatura de este mundo, recaen sobre el causante ó causantes del cautiverio; he aquí que muchos abogados, alcanzan la ley de la maldición; porque sobrepasaron un puntaje de tinieblas, al propio número de moléculas de su propio cuerpo de carne; porque el número de acusadores es mayor; y el de

defensores menor; he aquí la ley del Padre; que juzja a materia y espíritu; porque materia y espíritu, fueron creados por un mismo Dios; he aquí que lo que los ojos humanos no ven, el Padre lo vé; porque el Padre creó lo visible y lo invisible; he aquí la diferencia entre la justicia terrenal, y la divina; la justicia terrenal, fué probada por el Padre; porque todo espíritu pidió ser probado; y todo pensamiento salido de espíritu que pidió ser probado, es juzjado por el Padre; he aquí que todo el sistema de vida de este mundo, es juzjado hasta en lo más microscópico; es juzjado hasta en aquéllo que vivió y sintió pero que nó comprendió; es juzjado el libre albedrío que pedísteis al Padre; un libre albedrío que pidió imitarle en este mundo, por sobre todas las cosas; más, el libre albedrío humano, imitó al demonio representado en el extraño sistema de vida, basado en el oro; he aquí que ningún libre albedrío humano, entrará al Reino de los Cielos; ni ninguno a entrado; porque todos conocieron la ley extraña del oro; el llamado capitalismo nó

se conoce en el Reino de los Cielos; ni nadie lo pidió, como forma de vida; porque nó se puede servir a dos señores; nó se puede servir ó vivir en un sistema de vida, que es toda una inmoralidad, frente a las Escrituras del Padre; y decir a la vez, que se está sirviendo al Padre; al Dios viviente; al único Dios; he aquí que toda esta humanidad, será acusada delante del Padre, de hipócrita; pidió un tiempo planetario, para imitar al Padre, por sobre todas las cosas, que le saldrían al encuentro, en el desconocido planeta; y nó cumplió la promesa; en vez de imitar a lo del Padre, imitó la forma de vivir de los capitalistas; de los que dividen a los mundos, para probar sus formas de pensar.-

Sí hijito; el dibujo celeste enseña que toda justicia salida del Padre, es geométrica según la geometría de la intención de la criatura pensante; la intención es una generación de magnetismo invisible; su color varía según la conciencia del ser pensante; cada intención refleja una filosofía naciente; allí nace una cualidad y una calidad que con el correr del tiempo eterno, llegará a ser un colosal planeta; nada exsiste que no haya sido intención magnética;

todo el Universo que os rodea, salió de una intención; el Universo Expansivo Pensante, nació de lo invisible; porque cuando surge una intención de vuestra mente, ni vosotros que sóis los autores de ella, la véis con los ojos de la carne; sólo sentís que vuestro razonamiento se expande en expresión; cada expresión formará una futura galaxia; será un futuro cúmulo de mundos familiares; porque cada letra expresada, está unida a la otra, por un microscópico cordón solar; lo que posee el Universo que os rodea, lo poseéis vosotros; lo de arriba es igual a lo de abajo; nadie es desheredado; el cordón solar constituye la línea Alfa solar; porque línea sóis; una línea que momentáneamente pidió expansión en carne; vuestra cualidad y calidad, es la carne con destino de búsqueda en la eternidad; en el dibujo celeste se ven los ángulos de la línea magnética solar; he aquí una divina Revelación; he aquí el ángulo de vuestra geometría pensante; el principio Alfa en expansión de su libre albedrío; he aquí todo cálculo mental que salió de los soles

Alfa y Omega; he aquí vuestro lugar de orígen en el Universo viviente del Padre Jehova; he aquí la más grande Revelación para la humanidad terrestre; porque este divino orígen galáctico, quedará en este mundo, hasta la consumación del mismo; Alfa y Omega es de principio a fín; he aquí que toda teoría que trató de explicar el orígen de este mundo, nó quedará; porque toda teoría que nó consideró las Escrituras del Padre, también se le desconoce en el Reino de los Cielos; queda sin la herencia celestial; ciertamente que todo exsiste; más, para este mundo se le dió leyes y Mandamientos que hubo que cumplir por sobre todas las cosas; que excluye todas las otras; el que vivió una vida de abandono hacia el conocimiento de las Escrituras del Padre, nó entrará al Reino de los Cielos; nó verá su lugar de orígen; porque nó se lo merece; ver el lugar de su divino orígen, es uno de los más sublimes premios para la criatura; allí se encuentra con muchos seres queridos; amigos y familiares; que partiendo de un mismo punto de partida, piden al Padre juntarse

en alguna forma de vida, de un lejano planeta; la emoción de todo espíritu al ver su lugar de orígen, no se puede describir en el conocimiento humano; porque hasta el conocimiento se emociona al contemplar su punto de partida; ***Padre divino, desde muchos años veo que los platillos voladores, transportan muchedumbres; ¿qué es eso?*** Sí hijito; sabía que llegaría el instante de esta pregunta; te lo diré hijito; los platillos voladores, entre otras infinitas misiones, tienen la gloria de transportar a los elegidos del Padre; venidos de infinitos mundos de su creación; porque en todo mundo está el derecho igualitario a aspirar a un mismo destino; aunque los seres hayan pedido pensar en la vida de forma diferente; las naves plateadas van dejando a estas criaturas en sus respectivos lugares de orígenes; viajan de sol a sol; de morada en morada; para la criatura humana, le corresponde los soles Alfa y Omega de la galaxia Trino; más, veo que a ninguno de vosotros llevarán; porque vivísteis en un extraño sistema de vida, cuyo dios fué el oro; se dice dios,

porque lo preferísteis en vuestro libre albedrío; y dejásteis de lado, las Escrituras del Padre; para ser un elegido, tuvísteis que haberos aprendido en la vida, desde la primera hasta la última letra de las Escrituras del Padre; por sobre todo otro conocimiento; ¿No se os enseñó, adorarás a tu Dios y Señor, por sobre todas las cosas? El comprenderle por las Escrituras, constituye para el Padre, la más grande Adoración; constituye la más sagrada búsqueda de la criatura; porque le busca por el conocimiento; hay infinitas maneras de buscar al Padre; porque en todas partes está; más, al Padre le agrada ser comprendido por el trabajo y el conocimiento; porque libre albedrío tiene; de verdad os digo, que todos los que se ganaron el pan con el sudor de su frente, encontraron con ello al Padre; porque el Padre les toma en cuenta; porque cumplieron con su divina ley; teniendo cada uno libre albedrío de hacerlo; de verdad os digo, que el Padre a nadie ruega ni a nadie obliga; los hombres reciben del Padre, según sus obras; los que nó lo tomaron en

cuenta en la vida, nada esperen; es el fruto de la ingratitud; el que le tomó en cuenta, nueva luz de vida recibe; es el fruto de la gratitud; quien le buscó adorando imágenes, retrocedió en su evolución; las moléculas de las mismas imágenes, le acusarán en el Reino de los Cielos; porque cada molécula sabe en su ley de molécula, que sólo el Padre es único; nadie es digno de representarle; sus divinas formas son infinitas; toda imagen se vuelve polvo; de verdad os digo, que la adoración material, nunca a sido del agrado del Padre Jehova; porque las criaturas retroceden; la mente divaga por psicologías muy materialistas; la verdadera adoración al Padre es mental; porque Él está en toda mente; en el pasado, hubo ciertamente adoración material en divina alianza con el Padre Jehova; el mundo antiguo pidió como prueba de su vida; conocer la adoración material en el planeta Tierra; porque nó la conocía; su ley estaba en su evolución; a vosotros se os dijo: Nó adorarás imagen ni templo ni semejanza alguna; porque vosotros lo pedísteis en el Reino de

los Cielos; quisísteis imitar al Reino mismo; porque en el Reino de los Cielos se desconoce la adoración material; viendo en todo instante al Padre; no se necesita retenerlo en imágenes; allí es respeto al Creador del Universo es tan infinito, que nadie se atreve a representarlo en forma material alguna; he aquí, que toda forma de adoración material al Padre, es criticada en el Reino de los Cielos; es más fácil que entre al Reino de los Cielos, uno que jamás vió imagen material del Padre ó de la Madre Solar Omega; a uno que las vió; nada extraño a lo pedido en el Reino de los Cielos, entra al Reino de los Cielos; he aquí una ley, en que toda promesa hecha al Padre debe cumplirse en su totalidad; ni una minúscula parte de ella, debe quedar sin cumplirse; de la más microscópica violación hecha a la Ley viviente, nacen mundos de tinieblas; de hecho todo mal ó toda falta sea la que sea, constituye una tiniebla; lo que sale del Reino, debe volver intacto al Reino; lo que sale entero del Reino, debe volver entero al Reino; nada dividido entra al reino; ni la

materia ni el espíritu; porque sólo satanás divide para combatir la igualdad enseñada por el Padre; he aquí que toda filosofía humana que dividió a otros, nó entra al Reino de los Cielos; aunque sea filosofía que conducía al bién; porque primero están las enseñanzas del Padre, y después lo de concepción humana; lo humano debe esperar; porque se le mandó ser humilde por sobre todas las cosas; quien nó pensó así en la vida, nó entrará al Reino de los Cielos; es más fácil que entre al Reino de los Cielos, uno que dió la primera importancia a lo del Cielo; a uno que más le importó, la ilusión del mundo; un mundo que pidió conocer, para ensalzar al Padre, por sobre todas las cosas; incluyendo la ilusión misma; salida de un extraño sistema de vida basado en el oro.-

ALFA Y OMEGA.-

Nº 87.-

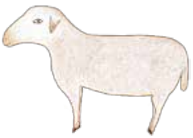

TODO REVOLUCIONARIO ES UN PROFETA EN LA JERARQUÍA CORRESPONDIENTE; LOS REVOLUCIONARIOS PIDIERON AL PADRE JEHOVA, LUCHAR CONTRA LA INJUSTICIA DEL MUNDO; TODA INJUSTICIA DE ESTE MUNDO, NACE DEL EXTRAÑO SISTEMA DE VIDA BASADO EN EL ORO; Y TODOS LOS QUE LUCHAN CONTRA ALGO QUE NO SALIÓ DEL PADRE, GRANDES SON EN EL REINO DE LOS CIELOS.-

Sí hijito; la lucha contra el demonio fué pedida por toda la humanidad; el demonio toma muchas formas en los mundos; en esta Tierra tomó la forma de un extraño é inmoral sistema de vida; cuyo señor fué el oro; de verdad os digo, que todo aquél que protestó contra un sistema de vida, que no salió del Padre Jehova, es premiado en el Reino de los Cielos; la pasividad que es pariente de la paciencia, es

menos premiada; porque esta más lejos del divino mandato que dice: Te ganarás el pan con el sudor de tu frente; este divino mandato significa que toda forma de lucha y esfuerzo imaginable, es grande ante el Padre; hay muchas clases de luchas en la vida humana; en su cualidad y calidad; en su intención; la más sublime de las luchas, es aquélla que defiende lo que al Padre agrada; es aquélla que pensó en sus Mandamientos; en sus Escrituras por sobre todas las cosas del mundo; he aquí el por qué de la grandeza de todo revolucionario; he aquí el principio hecho lucha; porque el Hijo Primogénito, se constituyó en el Primer Revolucionario del mundo; porque su divina jerarquía solar, está por sobre toda la humanidad; el revolucionario que luchó contra el llamado capitalismo, luchó porque nada de justo tenía; ¿No hay unos que tienen más que otros? ¿en dónde dejó el capitalismo la igualdad enseñada por el Padre? De verdad os digo, que todos aquéllos que no defendieron la igualdad enseñada por el Padre, ninguno entrará al Reino de

los Cielos; ¡Y muchos de estos ciegos, se autodenominan cristianos! Falsos cristianos son; porque son cristianos de boca; y no cristianos por espíritualidad; he aquí al mundo llamado la derecha; he aquí a los perdedores de la prueba de la vida humana; he aquí a los seguidores y sustentadores, de un sistema de vida basado en el oro; he aquí a los ilusionadores del mundo; he aquí a los creadores de la falsa felicidad; porque ninguno de ellos verá la Gloria del Padre; porque más les valdría, no haber creado un sistema de vida, que lleva en sí mismo, el gérmen de la ambición; porque todos los que conocieron el capitalismo, todos quedaron fuera del Reino de los Cielos; he aquí que el propio llorar y crujir de dientes de este mundo, salió de los mismos hombres; de los mismos que se atrevieron a regir los destinos de este planeta, sin tomar en cuenta las Escrituras del Padre; he aquí la cosecha de la prueba de la vida, que ellos mismos pidieron; he aquí en lo que terminó, los que prefirieron al oro que al Dios viviente; he aquí los que se dejaron

influenciar, por un sistema de vida, salido de debilidad espíritual; salido del complejo de la ambición; complejo que prometieron al Padre, vencer en la prueba de la vida; más, el complejo los venció a ellos; porque débil fué la resistencia moral que opusieron a la tentación; tan débil fué, que todo un mundo que pidió ser probado, no entrará una vez más, al Reino de los Cielos.-

Sí hijito; los círculos de colores del dibujo celeste, representan las ideas de la humanidad; todo ser pensante genera ideas; de cuya forma sólo conoce la acción mental; no conoce la forma física de la idea; ni la vé cuando ésta se eleva al infinito; toda idea se desprende de la mente en forma lineal y termina en forma circular; tiene principio Alfa y fin Omega; cada acto mental hecho en la vida, se vuelve realidad fuera de la Tierra; esta ley se cumple en infinitos planetas del Universo; y se viene cumpliendo desde tiempos que jamás serán calculados; de verdad os digo, que tal como vosotros véis la Tierra de tamaño colosal, así vuestras ideas se materializan en el Universo; de cada idea vuestra, nace un futuro planeta; he aquí que sin saberlo vosotros, creáis mundos como los crea el Padre; lo de arriba es igual a lo de abajo; vosotros creáis en forma microscópica y el Padre en forma infinita; he aquí la herencia común entre Padre é hijos; he aquí el comunismo espíritual; el mismo comunismo que todo espíritu humano, prometió hacer cumplir en

la Tierra; porque todo hijo que vá a lejanos planetas a conocer alguna forma de vida, promete al Padre sembrar la semilla del Reino de los Cielos; y la semilla del Reino de los Cielos, es el Comunismo Celestial con filosofía de niño; la semilla del Reino a nadie divide; ni en lo más microscópico; la semilla del Reino desconoce la propiedad privada; y desconoce toda forma de egoísmo; de verdad os digo, que todo aquél que defendió la posesión material, no entrará al Reino de los Cielos; nadie de este mundo, pidió al Padre defender lo efímero; lo que se reduce a polvo con el tiempo; porque todos sabían, que sólo el tiempo del Reino de los Cielos, es el único eterno que exsiste; los tiempos vividos en los planetas, son tiempos relativos; y lo son hasta que el mismo planeta se vuelva polvo; tiempo y planeta, son poco menos que un suspiro frente al tiempo eterno; es por ello que fué escrito: Del polvo eres y al polvo volverás; porque el espíritu vá naciendo de mundo en mundo; cuyas exsistencias van desapareciendo del espacio; de verdad os

digo, que todos aquéllos que haciendo uso de sus libres albedríos, fueron individualistas en la prueba de la vida, ninguno entrará al Reino de los Cielos; porque al escoger tal camino, no cumplieron con lo prometido al Padre; todos sin excepción alguna, prometieron al Padre Jehova, defender los derechos en igualdad; prometieron luchar contra sus propias tendencias individualistas, si fuese necesario; porque una multitud de individualistas, perpetúa la división; tal como viene sucediendo de siglo en siglo; he aquí un falso concepto de la verdadera justicia; el error parte de sí mismo; parte de la misma individualidad; este error se viene transmitiendo de padre a hijo; es por ello que fué escrito: Ciegos guías de ciegos; con tal individualismo, se alejaron todos del Reino de los Cielos; todos se alejaron de la igualdad enseñada por el Padre; he aquí que al dividirse el mundo, fué aprovechado por satanás; que tomó la forma de sistema de vida; cuyo símbolo es el oro; de verdad os digo, que toda la humanidad es acusada en el Reino del Padre, de

ser cómplice con este sistema inmoral de vida; porque este sistema de vida basado en el oro, no se conoce en el Reino de los Cielos; el dinero no se conoce; el dinero es inmoral; porque hace a unos ricos y a otros pobres; ni ricos ni pobres se conocen en el Reino de los Cielos; porque de la igualdad, no sale tal inmoralidad; de verdad os digo, que sólo los revolucionarios nó son acusados de complicidad delante del Padre; porque con sudor, sangre y lágrimas, intentaron darle una más justa igualdad a todos los demás; de verdad os digo, que todo Revolucionario entra al Reino de los Cielos; porque el puntaje celestial que les corresponde, equivale a toda la humanidad; porque por ella lucharon; por ella fueron perseguidos; por ella fueron calumniados; por ella fueron torturados y asesinados; ¿Y los cómodos del mundo, por quienes lucharon? ¿qué mérito podrá presentar un cómodo, que prometió en el Reino, luchar contra la injusticia? De verdad os digo, que ningún cómodo entrará al Reino de los Cielos; ni ninguno a entrado; acusados serán

ante el Padre, de haber sido indiferentes ante la lucha de los otros; he aquí el llorar y crujir de dientes, de los cómodos y ciegos del mundo; cómodos y ciegos, salidos de un extraño sistema de vida, desconocido en el Reino de los Cielos; he aquí que todo cómodo maldecirá su herencia; maldecirá a padre y madre; porque por sus culpas, no entrarán al Reino de los Cielos; y los padres, maldecirán a sus padres; de verdad os digo, que no exsiste tragedia mayor, que la de saber, que no se entrará a la Morada del Padre; el espíritu sigue por eternidades buscando al Padre sin hallarlo; he aquí el llorar y crujir de dientes, de todos aquéllos que se declararon imparciales frente a las luchas de la vida; luchas que ellos mismos pidieron; nadie pidió al Padre, ser un mero espectador, frente a la acción del demonio; porque ningún imparcial entrará al Reino del Padre; ni ninguno a entrado; he aquí un mundo dividido en dos; más, sólo uno de ellos, tenía la razón; ese es el Mundo Comunista; el mundo que perdió ante el Padre Jehova, es el

mundo que se fascinó con el oro; es el mundo capitalista; porque tal mundo luchó contra la igualdad enseñada por el Padre Jehova; ¿No se os enseñó, que todos son iguales en derechos ante Dios? si todos son iguales delante del Padre, ¿por qué no imitásteis al Padre, por sobre todas las cosas? He aquí la primera caída de este extraño sistema de vida; porque el Padre es la causa primera en toda exsistencia; de verdad os digo, que al pedir vosotros libre albedrío terrenal, pedísteis a la vez imitar el comunismo celestial en la Tierra; porque lo que vísteis en el Reino del Padre, era lo más perfecto del Universo; he aquí una pregunta universal que os hará el Hijo Primogénito: ¿De dónde sacásteis este extraño sistema de vida? en las Escrituras de mi Padre, no está; en el Reino de los Cielos, tampoco se conoce; ¿de dónde lo sacásteis? He aquí un árbol que no plantó el Padre Jehova; y que de raíz será arrancado de la evolución humana; la cualidad y calidad de este extraño sistema de vida, es el cálculo y el engaño; la misma maldita psicología

de la serpiente que engañó a Adán y Eva; he aquí a satanás disfrazado de sistema de vida; he aquí que la ilusión de la vida, es demoníaca ilusión; porque no se inspira en el Padre; se inspira en el oro; he aquí que todo capitalista, llorará lágrimas de sangre; porque la mayoría están en la ley de la maldición; estar en la ley de la maldición, es estar condenado a vivir sólo el resto de su vida; los malditos son apartados del mundo de los vivos; porque de verdad os digo, que todo maldecido envidiará a los muertos; he aquí el llorar y crujir de dientes de todo ambicioso; de todo ávaro; de todo ilusionador; de todo ciego de la espíritualidad; de todo poco evolucionado; de todo mundano; porque el oro al cual se sirve, es esclavo en los mundos; fuera de los mundos, el oro nada vale; como nada vale, el espíritu que sirvió al oro; porque no se ganó la gloria, de volver a entrar al Reino de los Cielos; he aquí a los desheredados; a los que deben seguir naciendo de nuevo, para enmendar lo que no cumplieron; de verdad os digo, que la cantidad de

futuros nacimientos que deben cumplir los violadores de la ley del Padre, fuera del Reino de los Cielos, es infinita; son tantas exsistencias, como el número total de poros que tuvo y tienen toda criatura humana que pisó este planeta; de verdad os digo, que los mayores culpables de las injusticias de este mundo, son los llamados capitalistas; por lo tanto ellos cumplirán con el mayor castigo conocido; pagarán todo dolor humano que ocurrió en toda generación que pasó por su reinado; hasta el más microscópico dolor moral se paga; así lo pidieron al Padre Jehova, los espíritus capitalistas; y así será; he aquí que todo dolor causado a otro, se paga en la eternidad; lo que se paga en la vida, representa una microscópica parte de las deudas del espíritu.-

ALFA Y OMEGA.-

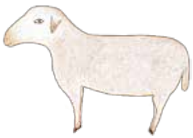

ES MÁS FÁCIL QUE ENTREN AL REINO DE LOS CIELOS, LOS QUE PARTICIPARON DE HECHO, EN LAS REVOLUCIONES, SURGIDAS DEL EXTRAÑO SISTEMA DE VIDA, SALIDO DE LAS LEYES DEL ORO; A QUE PUEDAN ENTRAR, LOS QUE FUERON CONTEMPLATIVOS Y NADA HICIERON ANTE LA LUCHA DE LOS DEMÁS; NINGÚN INDIFERENTE DE LA PRUEBA DE LA VIDA, A ENTRADO AL REINO DE LOS CIELOS; NI NINGUNO ENTRARÁ; EL DIVINO MANDATO QUE DICE: TE GANARÁS EL PAN, CON EL SUDOR DE TU FRENTE, INCLUÍA TODA FORMA DE ESFUERZO Y DE LUCHA; PORQUE DE SÍ MISMO, SALE EL PROPIO CIELO, Y EL PROPIO FUTURO CUERPO DE CARNE; SIN MÉRITO ESPÍRITUAL, SE MARCA EL MISMO PASO, CONQUE SE LLEGÓ A LA PRUEBA DE LA VIDA, EN ESTE PLANETA.-

Sí hijito; todos los contemplativos, de las luchas

que surgieron, en la prueba de la vida, surgida del extraño sistema de vida del oro, ellos mismos pidieron al Padre, tales luchas; porque todo lo imaginable, se pide a Dios; si nadie es desheredado, todos tienen la herencia del pedido; en toda Revolución han existido seres que se oponen a tales acontecimientos, porque son egoístas; y están influenciados, de cierta manera de vivir, que por comodidad, no quieren cambiar; aún sabiendo que tal cambio, trae justicia a otros; de verdad os digo, cómodos del mundo, que así como fuísteis en una revolución, así serán con vosotros, en este juicio, y en otros naceres de nuevo; cuando una vez más, volváis a pedir al Padre, volver a nacer de nuevo, en otra existencia, en otro mundo; porque si lo de arriba es igual a lo de abajo, lo que vosotros hicísteis aquí abajo en vuestro planeta, lo encontraréis arriba, en el infinito espacio, sembrado de mundos; de vosotros indiferentes, de las luchas de los demás, es el llorar y crujir de dientes; porque seréis llamados renegados, por el Tercer Mundo; mundo

que queda reinando en este planeta; porque en este mundo, sólo quedan los sufridos, los perseguidos, los calumniados; en el nuevo mundo que está a las puertas, nó habrá lugar para vosotros; que fuísteis probados, en una vida de luchas, que todos pidieron por igual; lo que nadie pidió fué la desigualdad y la injusticia; las revoluciones se justifican en el Reino de los Cielos; porque el extraño sistema de vida, salido del oro, nó tiene el Sello de Dios; porque nó consideró el divino Evangelio del Padre, al crear sistema de vida; el extraño libertinaje de ciertos ambiciosos, creó tal sistema de vida; si este sistema de vida, llevara el Sello de Dios, las revoluciones surgidas, no serían reconocidas en el Reino de los Cielos; he aquí el llorar y crujir de dientes, de todos los que intrigaron, contra las revoluciones; que habiendo pedido ellos mismos, un sistema de vida justo, se opusieron en lograrlo; y se opusieron a otros; sabiendo de las injusticias del propio sistema; de verdad os digo, que basta saber ó ver algo, y el espíritu tiene compromiso con

su Dios; ningún indiferente quedará sin su castigo; como ningún luchador ó revolucionario, dejará de ver su premio; luz y tinieblas, son experiencias que los espíritus pidieron al Padre; si vosotros pedísteis luchar contra el mal, llamado tiniebla, lo pedísteis, porque preferíais la luz; y el que prefiriendo la luz, se opuso a ella, en la prueba de la vida, se dividió así mismo; porque no se puede servir a dos señores; no se puede ser indeciso y estar deseando una filosofía de luz; porque del fruto y conquistas de los revolucionarios, también comen los indiferentes; también se benefician; de verdad os digo, indiferentes del mundo, que todo beneficio disfrutado por vosotros, se convertirá en lágrimas de sangre; porque sangre derramaron muchas revoluciones, en busca de una justicia; las revoluciones fueron pedidas al Eterno, como una determinación, ante una posible injusticia, en la prueba de la vida, del lejano planeta; porque al pedir vosotros, formas de vida, lo que pedísteis, lo vísteis en el Reino de los Cielos; cada acto, cada acontecimiento, cada

suceso, segundo por segundo, lo vísteis en las colosales televisiones solares; del Reino de los Cielos; porque se viene a la vida, con conocimiento de causa; se viene a la vida, con una responsabilidad, que está dentro de sí mismo; y si vosotros nó recordáis la causa, es porque vosotros mismos, pedísteis conocer el olvido del pasado; porque desconocíais tal sensación, que debería llevarse a cabo, en el lejano planeta Tierra; es por eso que a vuestra forma de vida, se le llama en el Reino, la prueba de la vida humana; hay en el Universo, vidas con y sin el olvido del pasado; porque todo lo imaginable, se vuelve universo; el infinito de Dios, se expresa en la más microscópica expresión, hecha colosal; el todo sobre el todo, nace de un todo que no se vió, pero que se sintió; vosotros generáis ideas, y nó las véis; de vuestras invisibles ideas, nacen los futuros planetas, que constituirán, galáxias, universos, cosmos, de vuestro propio cielo; el fruto de los indiferentes, son mundos de indiferentes; los mundos más atrasados, en el divino concierto

de los mundos; el indiferente es un espíritu, que pidió conocer la indiferencia, y nó violar la ley de Dios; pidió en realidad, algo difícil de cumplir, en la prueba de la vida; más, en todo pedido de vida, el espíritu hace uso de su libre albedrío; y en virtud de ello, los espíritus insisten en conocer, lo que no conocen; esta ley está en todo lo imaginable; porque todo lo imaginable, pidió conocer la igualdad al Padre; materia y espíritu, la pidieron en sus respectivas leyes; es por ello que fué escrito en el divino Evangelio del Padre: Todos son iguales en derechos, delante de Dios; esta igualdad, abarca todas las cosas; porque todas las cosas, salen de un mismo Dios; la extraña psicología humana, adquirida del extraño sistema de vida, salido del cálculo al oro, creyó que esta igualdad, era sólo para los seres humanos; los humanos, no son la única creación del Padre; porque nadie es único en el Universo; sólo el Padre es único; quien así pensó, limitó el divino poder del Creador; y quien disminuyó lo de Dios, en sus propios conceptos y creencias, nó

entrará al Reino de los Cielos; ni ninguno a vuelto a entrar; es más fácil que entre al Reino del Padre, uno que le reconoció su infinito poder; a que pueda entrar, uno que le achicó en poder, en el lejano planeta; de verdad os digo, que todo indiferente a las revoluciones, en la experiencia humana, achicó con su manera de ser, el infinito poder del Creador; porque la indiferencia salida de ellos, no se conoce en el Reino de los Cielos; hay infinitas clases de indiferencia; la de los indiferentes a las luchas y el dolor de los demás, es una de las más dolorosas para el que se dejó influenciar por ella; porque ni en los acontecimientos del juicio, que está a las puertas, ni fuera de la Tierra, estos indiferentes, encontrarán comprensión; es más fácil que la encuentre, un ignorante ó espíritu primitivo; a que la encuentre, uno que fué ilustrado y que conoció la extraña influencia, en la prueba de la vida.-

Sí hijito; es así como lo vienes viendo desde niño; los platillos voladores observan en sus pantallas de television solar, todo lo que sucede en la Tierra; y todo lo que a sucedido; porque cuando nace un mundo, tiene sus ángeles protectores; son los ángeles protectores de planetas; tal como lo tienen, los que pidieron tenerlo, en su prueba de vida; si hay protectores arriba y los hay abajo, es que lo de arriba es igual a lo de abajo; todo acontecimiento ocurrido en este mundo, los platillos voladores, lo

tienen registrado; son escrituras, réplicas de las que hay en el Reino de los Cielos; en estas mismas naves, se cumple la ley, de que lo de arriba es igual a lo de abajo; ellos saben más de lo que vosotros, sabéis del mundo en que estáis; porque ellos vieron y participaron en su creación; todo planeta bebé, tiene mayores que se preocupan de él; tal como vosotros, cuando fuísteis bebé humano; en estas naves de poder prodigioso, está todo escrito; todas las generaciones que han pasado por este mundo; y la actual; ellos saben quienes son los premiados y quienes son los condenados; he aquí que sólo esperan la divina orden del Padre Jehova, para participar en el divino Juicio Final; un juicio pedido por toda la humanidad; los platillos voladores, inician la época de los cielos abiertos, del mundo Omega; el mundo prometido, a los que pidieron ser probados, en una forma de vida; porque la prueba de la vida humana, toca a su fín; habrá infinitas clases de fín; según la conciencia que se tuvo en la prueba de la vida; el mundo contemplará, fuerzas desconocidas;

los elementos de la naturaleza, cobrarán vida en presencia del Hijo Primogénito; todo lo que hagan los seres humanos, los elementos se lo dirán al Hijo de Dios; todo lo oculto lo sabrá; tanto lo visible como lo invisible; es así su divina Gloria y Majestad; la bestia salida del poder del oro, estará llena de pavor; por primera vez, nó podrá mandar a matar al adversario; como siempre fué su costumbre; el poder de la bestia, quedará abandonado; miles de buques de guerra, miles de tanques de guerra, miles de cohetes, cientos de cuarteles, campos de adiestramiento, miles de aviones de guerra, enormes fábricas en donde se hace el armamento, quedarán abandonados; la bestia sin la fuerza, nada es; he aquí que la guerra del Armagedón, es guerra sin armas; Armagedón significa en Revelación, gente que se arma; cada cual se armará, con sus propias ideas, que generó en la prueba de la vida; porque toda obra, está compuesta por ideas; y a vosotros se os avisó por divinas Escrituras, que por vuestras obras, seréis juzjados; vuestro juicio, que lo

pedísteis por sobre todas las cosas imaginables, es idea por idea; a partir de los doce años de edad; el término: Por sobre todas las cosas, por vosotros pedido, significa que de vosotros, salió el que seáis juzjados, con la más grande rigurosidad y severidad; nada quisísteis que quedara sin su justicia; fuísteis severos, para con vosotros mismos; he aquí la luz del porqué de vuestro juicio; porque todo lo imaginable que vivísteis en la prueba de la vida, vosotros lo pedísteis; todo pedido de vida, incluye su propio juicio; unos lo pidieron en la Tierra, otros fuera de ella; unos pidieron pagar, parte de la deuda del pasado; otros pagarlo todo; otros pidieron premios adelantados; otros pagaron sus premios; otros postergaron sus premios; todo lo imaginable se pide al Padre; porque libre albedrío tiene el espíritu; las experiencias de cada uno, salieron de cada uno; lo que nadie pidió, fué la desigualdad; ni los ricos pidieron la extraña riqueza; nada de lo que no exsiste en el Reino, nada pedísteis; es por eso, que el Juicio Final, juzja también, vuestro extraño y

desconocido sistema de vida, salido de las leyes del oro; vuestro extraño sistema de vida, al no pedirlo nadie, nó está escrito en el Reino de los Cielos; a todo lo que nó está escrito, se le llama extraño en el Reino de los Cielos; este extraño sistema de vida, cuya característica fueron la injusticia y la desigualdad, salió de un grupo de demonios, que venidos de lejanas galáxias de tinieblas, pidieron al divino Padre Jehova, conocer las leyes de la luz; porque en los pedidos de vida, nadie es exclusivo; luz y tinieblas, tienen los mismos derechos ante el divino Padre; si a vosotros, se os enseñó luchar contra las tinieblas, es porque vosotros, nacísteis de la luz; en vuestra forma de vida, incluísteis el bién y el mal; si pedísteis conocer el mal, fué como experiencia para vuestro espíritu; lo que nó pedísteis, fué dejaros influenciar por el mal; porque no se puede servir simultáneamente, al bién y al mal; porque el bién se divide; y dividiéndose el bién, vuestro fruto se divide; el que no se pueda servir simultáneamente al bién y al mal, fué escrito en la

divina parábola que dice: No se puede servir a dos señores; el bién es un Señor en el Macrocosmo, llamado Reino de los Cielos; las tinieblas, es otro señor; y vosotros pedísteis prueba de vida, para volver a entrar en la luz; la prueba de vida, tiene dos caminos: O se ganó la luz, ó se ganó las tinieblas; en divinos juicios planetarios, nó hay término medio; se es, ó no se es; he aquí la honradez en la determinación de todos vuestros actos, en la prueba de la vida; vosotros la pedísteis, junto con las demás virtudes; de verdad os digo, que el divino juicio, contiene la misma psicología y moral, que vosotros, pedísteis en el Reino de los Cielos; si en vosotros, mora otra extraña psicología y otra extraña moral, la culpa de esto, la tienen los que os impusieron, el extraño sistema de vida, salido del cálculo al oro; no hay otro culpable en vuestra tragedia; porque vuestra extraña psicología y vuestra extraña moral, chocarán en impacto emocional, con la psicología y moral del juicio final; este choque emocional, os fué anunciado en la divina parábola que dice: Y

habrá llorar y crujir de dientes; las virtudes estallan, cuando sienten que la vibración del libre albedrío del espíritu, a sobrepasado su propia psicología, a la que estaba acostumbrado; de verdad os digo, que esta sensación del llorar y crujir de dientes, se extenderá por toda la faz de la Tierra; porque todos pidieron el Juicio Final por igual; será una época de movimientos sísmicos dirigidos, por el Hijo Primogénito; y secundado por los platillos voladores; la divina intervención de estas naves celestes, os fué anunciada, en la divina parábola que dice: Señales en los cielos; la presencia de los platillos voladores, en el divino Juicio Final, llenará de espanto a la bestia; pues la bestia, siempre los negó y hasta los ridiculizó; porque de verdad os digo, que estas criaturas celestiales, os leerán la mente; y todo aquél que les negaron, nó tendrá resurrección de su propia carne; nó volverá a ser un niño; cumplirá la ley mortal conocida; he aquí el llorar y crujir de dientes, de todos los que negaron, lo que había en el infinito; sin conocer el infinito;

más les valdría a estos incrédulos, nó haber pedido al Padre, la prueba de la desconocida incredulidad; porque volverían a ser niños, en el mismo planeta.-

ALFA Y OMEGA.-

Rollo Nº 3301.-

Luis Antonio Soto Romero cuyo seudónimo es: Alfa y Omega. Es el Autor de la Nueva Doctrina del Cordero de Dios, llamada Escritura Telepática o Ciencia Celeste, dictados por telepatía viviente por el Divino Padre Jehova.

Una vez escritos eran enrollados, de ahí proviene el término bíblico: Los Rollos del Cordero de Dios. Tiene la Misión de abrirlos, es decir escribirlos. Apocalipsis 5.

EL PLAN ENCOMENDADO AL ENVIADO ALFA Y OMEGA

LOS ROLLOS DEL CORDERO DE DIOS.

3000 Rollos del Orígen de la Materia.

300 Rollos del Orígen de las Ideas.

300 Rollos del Orígen de la Santísima Trinidad.

300 Rollos del Orígen de los Platillos Voladores.

500 Rollos del tema de la bestia.

El Orígen de la Materia; será un trabajo de 3,000 Rollos Telepáticos...

La idea, es un trabajo de 300 Rollos...

Las naves plateadas serán explicadas en 300 planos; más, eso no es el límite; es el principio; y la traducción de las Sagradas escrituras, serán 6000 rollos de cartulina; cada rollo representa una parábola de las Escrituras; la escritura telepática no tiene fin; porque el universo no lo tiene; la palabra viviente de Dios tampoco...

Aquí hay para hablar por años; son 4,000 Rollos... y todos los días nace un Rollo.

Índice

Pág.

9 LOS ROLLOS DEL CORDERO DE DIOS, REPRESENTAN LA MATERIALIZACIÓN DE LA VISIÓN VIVIENTE DE JUAN; PORQUE EN EL UNIVERSO VIVIENTE DEL DIVINO PADRE JEHOVA, TODO SUEÑO Y TODA VISIÓN, SE VUELVEN REALIDAD CON EL CORRER DEL TIEMPO; SI NO SUCEDE EN DETERMINADA EXSISTENCIA, SUCEDE EN OTRA; PORQUE TODO ESPÍRITU VUELVE A NACER DE NUEVO; TODAS LAS SENSACIONES QUE SIENTE EL ESPÍRITU, ABSOLUTAMENTE TODAS, SE MATERIALIZAN EN MICROSCÓPICOS PLANETAS, GALAXIAS, COSMOS, UNIVERSOS; EL TODO SOBRE EL TODO, SE EXPANDE DESDE LO INVISIBLE A LO VISIBLE; PORQUE NADIE NACE GIGANTESCO; HAY QUE PRINCIPIAR SIENDO CHIQUITITO Y HUMILDE, PARA LLEGAR A SER GRANDE EN EL REINO DE LOS CIELOS.-

15 DIVINO CORDERO DE DIOS; NUEVA FILOSOFÍA VIENE AL MUNDO; CUMPLIMIENTO DE LO ANUNCIADO EN EL DIVINO APOCALIPSIS; NACE UN GOBIERNO UNIVERSAL, CUYA PIEDRA ANGULAR ES LA DIVINA IGUALDAD ENSEÑADA POR EL PADRE JEHOVA.-

22 LA DIVINA REVELACIÓN DE DIOS, NO SALE DE NINGÚN CONOCIMIENTO HUMANO; SE CUMPLE LA MISMA LEY QUE SE CUMPLIÓ CON LA LEY MOSÁICA Y CON EL DIVINO EVANGELIO DEL PADRE JEHOVA; EL ETERNO NO COPIA LO DE SUS HIJOS; LA REVELACIÓN DE DIOS, ES UN CONOCIMIENTO QUE TODO CUANTO EXSISTE LO EXPLICA; ES MÁS FÁCIL QUE ENTRE

AL REINO DE LOS CIELOS, UNO QUE NO CREYÓ QUE DE LOS HOMBRES, SALÍA LO DE DIOS; A QUE PUEDA ENTRAR, UNO QUE INSPIRÁNDOSE EN LA OBRA DE LOS HOMBRES, EMPEQUEÑECIÓ A DIOS.-

35 LA LLAMADA IGLESIA CATÓLICA, OCULTÓ AL MUNDO LA EXSISTENCIA DE LOS ROLLOS DEL CORDERO DE DIOS; VARIOS AÑOS HAN TRANSCURRIDO, DESDE EL MOMENTO QUE LES FUÉ PRESENTADO LOS ROLLOS; LA ROCA RELIGIOSA CON SU EXTRAÑA INCREDULIDAD Y EXTRAÑA FÉ, ATRASÓ LA DIVINA REVELACIÓN PARA EL MUNDO; LOS LLAMADOS RELIGIOSOS DEBERÁN PAGAR SEGUNDO POR SEGUNDO, DEL TOTAL DEL TIEMPO DE OCULTAMIENTO DE LA VERDAD...

49 LA REVELACIÓN DEL PADRE JEHOVA, ES DIFERENTE DE TODA PSICOLOGÍA HUMANA; LO DEL PADRE NO TIENE LÍMITES; ES POR ELLO QUE NINGUNA PSICOLOGÍA HUMANA, PODRÁ JUZJAR AL MUNDO, PORQUE NADIE CREÓ EL MUNDO; LA REVELACIÓN SE EXTENDERÁ POR TODA LA TIERRA...

80 LA REVELACIÓN PROMETIDA AL MUNDO, SE EXTENDERÁ POR EL MUNDO, SIN FORMAR RELIGIÓN NI IGLESIA ALGUNA; PORQUE LIBRE ALBEDRÍO TIENE LA FÉ; NADIE PIDIÓ AL PADRE, SER EXCLUSIVO EN LA FÉ; ES MÁS FÁCIL QUE ENTRE AL REINO DE LOS CIELOS, UNO QUE CULTIVÓ EL ESTUDIO DE LAS ESCRITURAS DEL PADRE, EN FORMA INDIVIDUAL, A UNO QUE LA CULTIVÓ POR RELIGIÓN; Y NO OBSTANTE, NO TUVO PROHIBICIÓN EN ELEGIR.-

93 LOS QUE POR SU EXTRAÑA Y POCA FÉ, ATRASARON LA VERDAD PARA EL MUNDO, NO ENTRARÁN AL REINO DE LOS CIELOS; BASTA QUE SE ESCUCHE LA PALABRA DIOS, PARA QUE LA CRIATURA SE CONVIERTA EN EL MÁS GRANDE

INVESTIGADOR, POR SOBRE TODOS LOS INTERESES DEL MUNDO.-

106 MUCHOS DE LOS QUE PIDIERON, SER LOS PRIMEROS EN VER LA REVELACIÓN, CONFUNDIERON LO SALIDO DE DIOS, CON LO CREADO POR LOS HOMBRES; ESTOS CIEGOS Y POCO PROFUNDOS, DE LA VERDADERA ESPÍRITUALIDAD, NO SE TOMARON EL TRABAJO DE ESTUDIAR LAS CONSECUENCIAS, DE UNA REVELACIÓN QUE NO TIENE FÍN; SÓLO CUANDO VEAN QUE ÉSTA LO INVADE TODO, ENTONCES CREERÁN; MÁS, POR NO HABER CREÍDO EN EL PRIMER INSTANTE, LOS TALES NO VOLVERÁN A ENTRAR AL REINO DE LOS CIELOS...

116 TODO AQUÉL Ó AQUÉLLA QUE VIÓ U OYÓ HABLAR DE LOS ROLLOS DEL CORDERO DE DIOS, Y A NADIE LOS COMUNICÓ, CAUSÓ TRAGEDIA EN OTROS; PORQUE TODO ESPÍRITU PENSANTE, PROMETIÓ AL PADRE, COMUNICAR LAS NUEVAS DEL PADRE, POR SOBRE TODAS LAS COSAS; ESTO INCLUYE LA NÓ ENTRADA AL REINO DE LOS CIELOS; ES ASÍ QUE LA LLAMADA IGLESIA CATÓLICA, DEJÓ SIN ENTRADA, AL MUNDO CRISTIANO; PORQUE NADA LE COMUNICÓ A ESTE MUNDO DE LA FÉ; LA ROCA RELIGIOSA, OCULTÓ LA VERDAD AL MUNDO; DESDE HACE MUCHOS AÑOS, QUE LA ROCA SABE DE LA EXSISTENCIA DE LA ESCRITURA TELEPÁTICA, DEL PADRE JEHOVA...

145 TODOS AQUÉLLOS QUE CONSIDERARON A LA REVELACIÓN DEL PADRE JEHOVA, COMO SIMPLE IDEALISMO, NÓ ENTRARÁN AL REINO DE LOS CIELOS; POR IDEALISMO SALIDO DEL PADRE, EXSISTEN LOS INFINITOS UNIVERSOS; TODO CUANTO EXSISTE, SURGIÓ DESDE UNA MICROSCÓPICA IDEA; LA DIVINA IDEA SALIDA DEL PADRE, SIGUE AÚN EXPAN-

DIÉNDOSE; Y TODAS LAS DEMÁS IDEAS SIN EXCEPCIÓN ALGUNA, SALIERON DE LA IDEA SALIDA DEL PADRE; LA PRIMERA IDEA DIVINO-MENTAL DICHA POR EL PADRE JEHOVA, FUÉ: HÁGASE LA LUZ Y LA LUZ FUÉ HECHA...

159 TODOS LOS QUE PIDIERON QUE LA REVELACIÓN LES FUERA MOSTRADO A ELLOS PRIMERO, Y NO CREYERON, NO ENTRARÁN AL REINO DE LOS CIELOS; LOS PRIMEROS QUE NO CREYERON, QUEDARÁN EN LA MÁS GRANDE MISERIA; ELLOS MISMOS PIDIERON TAL CASTIGO A SU PROPIA INCREDULIDAD...

168 SI UN RELIGIOSO NO ENTRA AL REINO DE LOS CIELOS, POR DIVIDIR AL MUNDO EN MUCHAS CREENCIAS, OTROS QUE POR SERVIR A LAS ESCRITURAS DEL PADRE, TAMBIÉN DIVIDIERON, ESTOS SÍ QUE ENTRAN AL REINO DEL PADRE; HAY INFINITAS CLASES DE DIVISIÓN; ENTRE CONCEPTOS RELIGIOSOS Y LAS DIVINAS ESCRITURAS DEL PADRE JEHOVvA, ESTÁN PRIMERO LAS ESCRITURAS DEL PADRE; LOS CONCEPTOS RELIGIOSOS PIDIERON AL PADRE SER PROBADOS Y JUZJADOS, SEGÚN LA OBRA DEL ESPÍRITU.-

183 TODOS LOS QUE CULTIVARON LA FÉ RELIGIOSA, EN LA PRUEBA DE LA VIDA, DEBEN SUMAR TODOS LOS SEGUNDOS DE TAL CREENCIA; Y DEBEN DIVIDIR SU PREMIO, POR EL NÚMERO TOTAL DE RELIGIONES, QUE CREÓ EL LIBRE ALBEDRÍO HUMANO; ESCRITO FUÉ: SÓLO SATANÁS DIVIDE Y SE DIVIDE ASÍ MISMO; UNA COSA ES LA DIVINA PSICOLOGÍA DEL DIVINO EVANGELIO DEL PADRE JEHOVA; Y OTRA COSA ES LA EXTRAÑA PSICOLOGÍA, SALIDA DE LAS EXTRAÑAS RELIGIONES...

210 TODOS LOS QUE NÓ PROFUNDIZARON CAUSAS QUE ELLOS PROPAGARON, NÓ ENTRARÁN AL REINO DE LOS CIELOS; AYUDARON AL DEMONIO EN SU REINADO DE INCERTIDUMBRE Y CONFUSIÓN MENTAL; LOS LLAMADOS LOCUTORES DEL EXTRAÑO SISTEMA DE VIDA DEL ORO, ESTÁN CONDENADOS...

223 TODOS LOS QUE PIDIERON SER LOS PRIMEROS EN VER LA REVELACIÓN DEL PADRE JEHOVA, CAYERON EN SU PRUEBA; PORQUE NO SUPIERON DISTINGUIR ENTRE LO QUE ES DEL PADRE, Y LO QUE ES DE LOS HOMBRES...

235 UNA COSA ES LA CREENCIA QUE SE CULTIVÓ EN LA VIDA, Y OTRA COSA ES LA FORMA DEL JUICIO FINAL, PEDIDO EN EL REINO DE LOS CIELOS; LA PRIMERA ES SALIDA DEL LIBRE ALBEDRÍO DEL ESPÍRITU HUMANO; LA SEGUNDA ES SALIDA DEL DIVINO LIBRE ALBEDRÍO DEL PADRE JEHOVA...

249 TODOS LOS QUE ROBARON, NO ENTRARÁN AL REINO DE LOS CIELOS, TODO LADRÓN DEBE SUMAR TODOS LOS SEGUNDOS DEL TIEMPO DE OCULTAMIENTO DEL ROBO; HASTA QUE EL OBJETO ROBADO SE VUELVA POLVO; LOS QUE ROBARON EN UN SISTEMA DE VIDA QUE NO TENÍA LA MORAL DEL PADRE, TIENEN QUE APLICARSE UN TERCIO DEL TOTAL DEL PUNTAJE DE TINIEBLAS; LOS DOS TERCIOS RESTANTES SON PARA LOS QUE CREARON TAL SISTEMA DE VIDA.-

259 LOS LADRONES DEL MUNDO, LOS CREÓ EL INMORAL É INJUSTO SISTEMA DE VIDA BASADO EN EL ORO; POCOS TUVIERON MUCHO Y MUCHOS TUVIERON POCO Ó NADA; CADA DOLOR MORAL PROVOCADO EN EL ESPÍRITU DEL LADRÓN, RECAE EN LOS SOSTENEDORES DEL SISTEMA DE VIDA BASADO EN EL ORO...

271 TODO ABOGADO DEL EXTRAÑO SISTEMA DE VIDA BASADO EN EL ORO, QUE NÓ CONSIDERÓ A LA JUSTICIA EN SENTIDO UNIVERSAL, NÓ ENTRARÁ AL REINO DE LOS CIELOS; EN CUALQUIER PUNTO DEL PLANETA, LA JUSTICIA TERRENAL DEBIÓ SER UNA MISMA.-

286 TODO REVOLUCIONARIO ES UN PROFETA EN LA JERARQUÍA CORRESPONDIENTE; LOS REVOLUCIONARIOS PIDIERON AL PADRE JEHOVA, LUCHAR CONTRA LA INJUSTICIA DEL MUNDO; TODA INJUSTICIA DE ESTE MUNDO, NACE DEL EXTRAÑO SISTEMA DE VIDA BASADO EN EL ORO; Y TODOS LOS QUE LUCHAN CONTRA ALGO QUE NO SALIÓ DEL PADRE, GRANDES SON EN EL REINO DE LOS CIELOS.-

298 ES MÁS FÁCIL QUE ENTREN AL REINO DE LOS CIELOS, LOS QUE PARTICIPARON DE HECHO, EN LAS REVOLUCIONES, SURGIDAS DEL EXTRAÑO SISTEMA DE VIDA, SALIDO DE LAS LEYES DEL ORO; A QUE PUEDAN ENTRAR, LOS QUE FUERON CONTEMPLATIVOS Y NADA HICIERON ANTE LA LUCHA DE LOS DEMÁS...

CIENCIA CELESTE • ALFA Y OMEGA
LO QUE VENDRÁ
TÍTULOS DE LOS ROLLOS TELEPÁTICOS
ALFA Y OMEGA
DOCTRINA DEL CORDERO DE DIOS
CIENCIA CELESTE
96 PLANOS CELESTES
ALFA Y OMEGA
CONSTRUCCIÓN DE LOS PLATILLOS VOLADORES
CIENCIA CELESTE
ALFA Y OMEGA
FILOSOFÍA GALÁCTICA
ALFA Y OMEGA
Visite https://www.alfayomega.com
y lea todos los Libros gratuitamente
de la Doctrina del Cordero de Dios.
https://www.facebook.com/RevelacionAlfayOmega/
PODCAST
Audio Rollos
CIENCIA CELESTE
ALFA Y OMEGA
anchor.fm/alfayomega
Escuche la lectura de los Rollos
en varias plataformas.